



¿POR QUÉ EXISTEN DISTINTOS REIKIS?



El prisma como metáfora de la diversidad de la luz, de la energía, de reikis.

La energía y el ser humano evolucionan en cada era. Según evolucionamos como individuos y como especie, somos más conscientes y complejos. Cada reiki representa este proceso de evolución y de diversidad y te ofrece trabajar una faceta que te ayude a completar tu desarrollo personal. Veamos que aporta cada Reiki.

(Reiki Usui) Es el despertar energético para comenzar el camino del autoconocimiento y el desarrollo personal desde **el equilibrio y la aceptación de quién eres y qué eres**

1.-**(Reiki Karuna) al entender el aprendizaje del karma** a través de la dualidad y la sombra

2.- **(Reiki Egipcio) que nos dota de identidad autoconsciente de nuestro poder** con la sanación profunda de los chakras emocionales, del ego, para recuperar y utilizar de forma adecuada el gran poder latente que reside en cada individuo de cambiar nuestra vida, de transmutar la inconsciencia en consciencia, de sentirnos dioses, protagonistas de nuestra vida,

3.-y **(Reiki Multidimensional de Shambhala 2012) con la apertura a otras dimensiones espirituales al activar nuestra sabiduría interior** que reside en los chakras superiores, tercer ojo y chakra corona, porque saber que existen otras dimensiones, otros mundos más equilibrados hacia los que evolucionamos, que vivimos un sueño dentro de otro sueño donde todos ganan y aprendemos, nos genera una alegría y una serenidad que nos permite adaptarnos a la vida de forma optimista y creativa.

4.- **(Reiki Unitario) Recordar quienes somos** nos permite co-crear nuestro destino personal, vivir la vida que hemos soñado y que necesitamos para evolucionar,

5.-y **(Reiki Transpersonal) adaptarnos al cambio vibracional que estamos experimentando en la tierra con la entrada en la Nueva Era de Acuario** desde los años 50 del siglo XX que exige una liberación kármica para vivir una vida sin dramas, la vivencia del amor incondicional y la conciencia unificada (“Todos somos Uno”) en el aquí y ahora. La sanación real incluye una visión transpersonal: individual, kármica, familiar y social.

El ser humano es un proyecto en evolución hacia las estrellas, hacia otros mundos de donde procedemos.

CURSO DE REIKI MULTIDIMENSIONAL DE SHAMBHALA, 2012:

LA ACTIVACIÓN DE TU PARTE ESPIRITUAL EN LA NUEVA ASCENSIÓN.

¿Qué es reiki multidimensional de Shambhala? La Utopía hacia donde evolucionamos.



En la tradición budista tibetana y en tradición metafísica occidental, **Shambhala o el mito de la Atlántida**, es un reino mítico de armonía y plenitud hacia el que siempre evolucionamos. Shambhala es un mito que sirve para explicar el salto evolutivo que se produce cada 26.000 años con la precesión de los equinoccios. Es un estado mental de pureza y evolución que simboliza la ascensión de la humanidad desde su origen: simio, homínido, humano y, en esta era de transición, hacia algo nuevo que viviremos en la nueva era de Acuario.

Aporta una metafísica occidental al Reiki tradicional. **Introduce a St. Germain y a los Maestros Ascendidos como creadores de Reiki en la época de Lemuria y Atlántida. El Reiki es la técnica que utilizan para facilitar y producir el cambio evolutivo en cada nueva era de Acuario para ascender la Kundalini o la conciencia en el sistema de chakras. Es un reiki canalizado para adaptarse al cambio vibracional del 2012. Busca la conexión con las energías de otras dimensiones, maestros ascendidos, ángeles, etc.**

El Reiki Unitario y el Reiki Transpersomal nacieron de personas iniciadas al Reiki Shambhala; es un reiki que despierta tu capacidad de canalizar, tu creatividad como maestr@. Insiste en que la intención amorosa, tu vibración como persona, tu nivel de conciencia, es lo que permite fluir la energía. En el Reiki Shambhala se pide que cada uno tome su poder creativo y trabaje conectado con la voluntad divina o a su Yo superior. Utiliza técnicas y los símbolos del Reiki Karuna y del Reiki Usui.

John Armitage canalizó el Reiki multidimensional de Shambhala. Es licenciado en Medicina homeopática, maestro de Shambhala y sanador. Es uno de los cinco seres de luz de la conciencia de **Melchisedek**.

Tras llegar al último nivel se impregnan 352 símbolos en el aura. Los símbolos que llegan a la conciencia del alumno a medida que necesita usarlos. No es necesario aprenderlos. Este fenómeno es común a la mayor parte de los sistemas de sanación no Reiki que conozco.



[Más información sobre Reiki Shambhala, Atlante o 2012.](#)

Se dice que cuando el mundo entre en una era de guerra y odio, y todo esté perdido, el rey de Shambhala saldrá de su ciudad secreta con un gran ejército para eliminar el odio y comenzar una nueva era dorada. Aunque es fácil descartar el reino de Shambhala como pura ficción, también es posible ver en esta leyenda la expresión de un deseo realmente muy humano, profundamente enraizado, de vivir de forma buena y satisfactoria. De hecho, según muchos profesores budistas tibetanos, ha existido desde hace mucho una tradición que contempla el reino de Shambhala no como un lugar externo sino como la base o raíz de la cordura y del estado despierto que existe como potencial en toda vida humana. Desde ese punto de vista no importa tanto saber si el reino de Shambhala es realidad o ficción. En cambio podemos valorar e imitar el ideal que representa de una sociedad iluminada.

La premisa de la que parte la visión Shambhala consiste en que tenemos que entender lo que tenemos que ofrecer a los demás de forma inherente, con el fin de establecer una sociedad iluminada para los demás. Por eso la base de la tradición Shambhala consiste en no tener miedo de quiénes somos. Ésa es la definición de valentía: no tener miedo de nosotros mismos. Por eso la senda Shambhala es una senda del guerrero. Nos convertimos en guerreros en el sentido original de la palabra: el que es valiente. Desarrollamos intrepidez al aceptarnos a nosotros mismos tal como somos, y de ahí surge una afabilidad profunda y la voluntad de abrirnos al mundo y ayudar a los demás.

Los Niveles y su función:

1º nivel: facilita la activación del ADN desde el chakra corazón.

2º nivel: facilita la reconexión de tu ser con otras dimensiones.

Maestría: Maestría creativa. Activación saberes y dones latentes.

¿Efectos del reiki multidimensional de shambhala?

Despierta la creatividad y la alegría al conectar con nuestra parte espiritual, los chakras superiores, que entiende que la vida es una oportunidad, un sueño dentro de otros sueños, para jugar, para sentir y para evolucionar. Los grandes maestros asocian la iluminación a la alegría y a la risa cotidiana.

Incluye **352 símbolos**. Uno para cada nivel de consciencia entre este plano y la fuente. La fuente es el origen del que procedemos todos, la Unidad a la que retornamos desde la dualidad o separación. Se conocen **32 símbolos, número maestro**, y el resto se redescubren en la práctica cotidiana del Reiki después de la iniciación. Cada uno conecta con su poder creativo. **Es un Reiki creativo que despierta dones, recuerdos de las maestrías en otras vidas: la sensación que se vive en la iniciación es de recordar más que de aprender algo nuevo.**

La sanación multidimensional de Shambhala te ayuda a reconectarte con la plena expresión de tu propio poder para que puedas experimentar la realización de cada faceta de tu vida. Es una práctica espiritual concebida como una forma de sanación energética.



A quién está dirigido el curso:

Reiki Shambhala está dirigido a personas que quieren activar su creatividad en la vida cotidiana. Es un reiki alegre y dinámico.

El reiki shambhala no es tanto un reiki de sanación como reiki karuna o reiki egipcio, sino un reiki de entendimiento, de sabiduría y de reconexión dimensional.

Hay personas que tienen miedo a conectar con su potencial creativo porque asocian tener luz a algo trágico. Recordad con que sensación moría un hereje que había luchado por la libertad: dolor y decepción. Reiki shambhala restituye el miedo que te bloquea a conectar con la parte espiritual por la sensación de confianza y de poder personal. La luz y la sombra durante miles de años han evolucionado; vivimos ahora una época de equilibrio. Reiki te devuelve la confianza en tu poder de transformar la realidad desde la creatividad y la luz sin sombra ni aprendizaje a través del dolor.

Reiki shambhala es un reiki pensado para practicar Reiki en la vida cotidiana porque insiste que es el amor incondicional por uno mismo y el cambio personal que experimentas es lo que transforma la realidad y lo que te convierte en un terapeuta eficaz.

Reiki shambhala nos libera de la rigidez del sistema reiki usui japonés. Cuando uno se ama no es necesario realizar terapia. Este es el secreto y la finalidad de reiki shambhala: descubrir que es el amor y la alegría creativa lo que equilibra.

Programa de Terapeuta de reiki shambhala 2012:

Teorías sobre el 2012: cambio vibracional desde la ciencia, la astrología y la astronomía

Nuevas técnicas de sanción y de reequilibrio energético de reiki shambhala.

Visualización para eliminar dependencias kármicas del sistema de chakras.

Trabajar con los 22 símbolos.

Visualización para conectar con guías.

Programa de Maestría de reiki shambhala 2012:

Trabajar con los 10 símbolos de maestría.

Técnicas de iniciación a través de la intención.

La Maestría tradicional y la Maestría creativa.

Somos seres multidimensionales, universos paralelos y el universo holográfico.

Física cuántica y metafísica esotérica.

Metafísica occidental del reiki shambhala:

Las leyes de la naturaleza:

La ley de la vibración.

La ley de la integridad.

La ley de la armonía.

La ley de la analogía.

La ley de la jerarquía suprema.

La ley de la polaridad.

La ley del mentalismo.

La ley de la atracción.

Ley del ciclo.

La ley de la evolución.

La ley de causa y efecto.

La ley de la correspondencia.



SÍNTESIS DE LA INICIACIÓN: EL CICLO DEL APRENDIZAJE KÁRMICO O EL CICLO DE LA INICIACIÓN. UN CAMBIO DE CONCIENCIA, DE IDENTIDAD Y DE REALIDAD.



¿Qué es la iniciación?

“Para entender por qué funcionan la iniciación hay que conocer el ciclo de la precesión de los equinoccios que marca el despertar masivo que experimentamos cada 26.000 años y comprender que la iniciación tiene una finalidad: activar el poder transmutar la realidad, no desde el ego y el deseo generadores de karma, sino desde el amor incondicional, la identidad transpersonal y una nueva conciencia multidimensional.”



¿Cuándo ocurre?

El ciclo zodiacal, que el tiempo que tarda el sol en recorrer las doce constelaciones, es definido como el Ciclo del Aprendizaje Kármico o el Ciclo Iniciático, que marca los cambios de conciencia. La iniciación funciona porque al final del Ciclo, en la transición de la Era Piscis a Acuario, solucionamos y nos liberamos de un aprendizaje (karma), y comienza otro nuevo reto del que somos conscientes a través de alguna experiencia transpersonal en la vida cotidiana, en las iniciaciones o en las terapias. En la **Era de Acuario** experimentamos el despertar masivo o cambio de paradigma mental que integramos durante el resto del ciclo precesional. Esto es lo que estamos viviendo ahora.



Cada ciclo contiene nuevos retos y, por lo tanto, nuevas enfermedades.

Enfermamos porque no nos adaptamos al nuevo ciclo, porque no sabemos amar y carecemos de una identidad transpersonal; las enfermedades que aparecieron con el nuevo milenio y el nuevo ciclo, las enfermedades coronarias y mentales, están relacionadas con la incapacidad de amar y de comprender una nueva realidad globalizada y multidimensional, las claves del nuevo **Ciclo Transpersonal**; también, estas enfermedades están relacionadas con los nuevos chakras que se activan en las iniciaciones: el chakra corazón, el tercer ojo y corona; traducido significa, amor, conciencia y sabiduría..



Finalidad de los Ciclos iniciáticos actuales

En la sucesión de ciclos equinocciales existe un propósito porque el ser humano fue diseñado con una finalidad. Nos encontramos actualmente en la transición de dos ciclos equinocciales que hemos definido como el **Ciclo de la Individualidad** y el **Ciclo Transpersonal** porque sus objetivos consisten, respectivamente, en 1.- convertirnos en Hombres que subliman a través de la voluntad autoconsciente el deseo egocéntrico generador de karma 2.- en amor incondicional y conciencia multidimensional.



En cada ciclo experimentamos un salto evolutivo que nos acerca más a una Era Dorada anhelada por el ser humano desde su creación porque sabe. Inconscientemente, que somos dioses y estamos destinados a vivir desde el equilibrio. Y este trabajo nos convierte en hombres reales, que aún no somos. Veamos la sucesión y objetivos de los ciclos actuales



¿Qué aporta el anterior Ciclo ce la Individualidad?

Los retos del **Ciclo de la Individualidad** son:

- 1.- el descubrimiento del **chamanismo**, el principio del sentimiento religioso, que nos comunica con algo Trascendente;
- 2.- la experiencia del **arte** que nos dota de una autoconciencia Individualizada (del ego a través de la creación);
- y 3.-el desarrollo del **pensamiento abstracto** que nos permite entender las leyes metafísicas que rigen el mundo físico (la ley de la causalización, el karma, los ciclos temporales, etc) y la creación de redes sociales cohesionadas que trascendían los lazos familiares y posibilitaban la supervivencia física.



Efectos del actual Ciclo Transpersonal



La iniciación actual genera efectos que se manifiestan en distintos planos:

- 1.- **en el cerebro** provoca alteraciones en **los lóbulos parietales**, encargados de la visión tridimensional y de la creación de nuestra identidad personal (del ego), porque pierden predominio en favor del desarrollo de **los lóbulos frontales**, que posibilitan la comprensión de nuevas dimensiones no físicas y la sensación de que “todos somos uno”; **ha este proceso se le denomina “la activación del cuarto cerebro”, que está relacionado con el sistema inmunitario y el equilibrado de los hemisferios;**
- 2.- **en la activación del tercer ojo, la glándula pituitaria**, que ayuda a ver el mundo de forma más objetiva;
- 3.- **en el sistema de chakras porque** facilita la transición del 3º al 4º chakra, del Ego al Ser, de una identidad autoconsciente a una identidad transpersonal y omnisciente;
- 4.- **en la evolución de nuestra especie:** el homo sapiens tiene el propósito de equilibrar el 3º chakra egoico social, este objetivo ha sido alcanzado y estamos comenzando a vibrar desde el 4º chakra corazón con el nacimiento de un nuevo hombre, el homo transpersonal.
- 5.-**en un cambio del paradigma científico dominante:** la sustitución de la física mecánica con el átomo como referencia por la física cuántica con la teoría del “campo unificado”;
- 6.- **y en la recuperación de nuestro poder de transmutar y co-crear** la realidad desde la libertad como libres de karma.

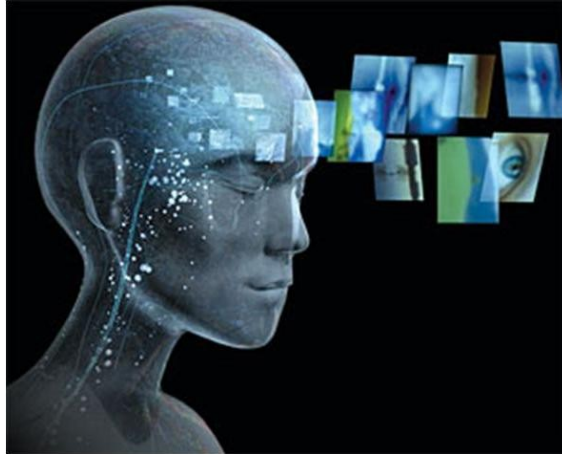

Lo que estamos experimentando en las terapias y cursos, no es solamente el alivio de unos síntomas o bloqueos, sino un despertar masivo que se manifiesta con otra forma de entender la vida y la civilización. El nuevo hombre está destinado a convertirse en un Individuo autónomo propietario de su tiempo y de su energía, consciente de su poder de co-crear una realidad, no desde el dolor o el sufrimiento porque ya no son necesarios para aprender sino desde una nueva conciencia transpersonal porque ha comprendido las leyes metafísicas (karma, resonancia, dualidad etc) que rigen el mundo.



Sentirse aislado del fluir de la vida y del colectivo ya no es adaptativo y nos enferma (el cáncer y las enfermedades coronarias son la manifestación de un ego y de un chakra corazón desequilibrado respectivamente); la salud y el equilibrio consiste en experimentar el **amor incondicional y la conciencia multidimensional en tu vida**. Para saber si estás equilibrado, deberías preguntarte: ¿hay amor y reconexión espiritual en mi vida? La iniciación intenta responder a esta pregunta. **La iniciación es una llave adaptativa al nuevo Ciclo Transpersonal desde el amor incondicional y la nueva conciencia.**



Finalidad evolutiva del nuevo Ciclo Transpersonal.

La capacidad de amar y el desarrollo del pensamiento abstracto, es decir, la creencia en dimensiones que no vemos físicamente, marcan y definen la evolución y el proceso de humanización en la especie humana y en las civilizaciones; la historia evidencia que la evolución tiende a maximizar la vivencia del amor incondicional y la comprensión más profunda de la naturaleza holográfica de la realidad. Cuando comprendamos la realidad, podremos co-crear la realidad y nos convertiremos en dioses o en hombres reales.

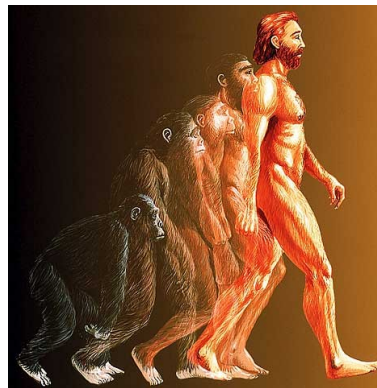

Intentaremos explicar por qué funciona la iniciación desde distintos planos y teorías: la filosofía del budismo tibetano, la psicología esotérica, la teoría holográfica, la astrología, la antropología, la ley del karma y la neurología. Si unificamos las distintas teorías que explican qué es y por qué funciona la iniciación, podemos sintetizar que el ser humano es un proyecto de hibridación, de integración de una dualidad hacia una androginia; cada homo, cada civilización, cada iniciación, es una aproximación hacia ese equilibrio. El ser humano no es un animal ni un ángel aunque compartimos con ellos instintos y mente, sino un híbrido que siente, que tiene sentimientos; “sentimiento” significa etimológicamente “ser consciente del otro desde la empatía, reconocer al Otro”.

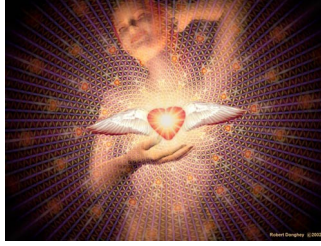

El amor incondicional y la androginia como objetivo final.

El chakra corazón se abre cuando el resto de chakras inferiores se equilibran con el descubrimiento de que la mente crea la realidad física (1º chakra) y el deseo egocéntrico genera el karma (2º y 3º chakra).

Nuestra civilización esta basada en la depredación de unos sobre otros porque los chakras que predominan, desde el desequilibrio, son los inferiores. Cuando los equilibremos y vibremos desde el chakra corazón, viviremos un mundo donde, gracias al control de la materia, las emociones y la mente, no tengamos que dedicar tiempo ni energías a la supervivencia económica, emocional ni mental (traducido al lenguaje cotidiano: trabajar de forma alienada, vivir desde el drama o ser incapaces de entender del mundo y adaptarnos de forma óptima a él). Nos dirigimos hacia una Edad Dorada. Somos la utopía que soñó el homo de cromañón hace 26.000 en las cuevas. Ahora, estamos soñando la utopía que viviremos dentro de miles de años.

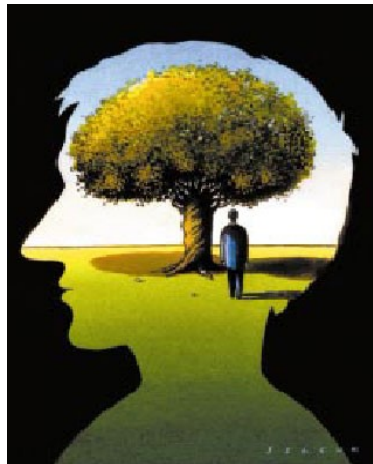

En la Era de Acuario, se concibe el sueño a nivel mental, la utopía, que plasmaremos físicamente en una nueva civilización dentro de 20.000 años, en la futura Era de Tauro. Para **soñar el nuevo Ciclo Transpersonal**, hay que trascender el reto del **Ciclo de la Individualidad**, y la iniciación y la terapia facilitan esta superación y adaptación.



Hace 26.000 años, en la anterior Era de Acuario, el homo de cromañón soñó, al dibujar en las paredes sus manos individuales y los símbolos abstractos como la espiral, un mundo que trascendiera la identidad emocional y sexual para evolucionar hacia una nueva identidad mental y social, hacia un hombre social. Hace 26.000 años evolucionamos de una subconciencia marcada por el deseo kármico y la necesidad de la supervivencia física a una autoconciencia que nos ha permitido entender y superar el karma a través de la voluntad consciente. Ahora, soñamos con una nueva civilización. La iniciación es soñar y recordar quien eres realmente para poder adaptarte al nuevo ciclo transpersonal. La promesa es vivir una realidad, no desde el miedo y la ignorancia, sino desde amor incondicional y la conciencia multidimensional.



Síntesis de la Iniciación: el Ciclo del Aprendizaje Kármico o el Ciclo de la Iniciación. Un cambio de conciencia, de identidad y de realidad.

“Para entender por qué funcionan la iniciación hay que conocer el ciclo de la precesión de los equinoccios que marca el despertar masivo que experimentamos cada 26.000 años, el ciclo del aprendizaje kármico, y entender que la iniciación tiene una finalidad: el poder transmutar la realidad, no desde el ego y el deseo, sino desde el amor incondicional y la adopción de una nueva conciencia transpersonal y multidimensional.” Oriox.



La iniciación actual funciona porque asistimos a un final y a un inicio de ciclo donde somos conscientes de un aprendizaje y de una posibilidad de cambio. Veamos ahora en qué consiste la iniciación actual. El Ciclo de la Precesión de los Equinoccios (o el año Platónico), con una duración de 26.000 años subdivididos en 12 Eras o meses de 2.160 años, es conocido como **el Ciclo del Aprendizaje Kármico o el Ciclo Iniciación**. En la Era de Acuario experimentamos el despertar masivo o cambio de paradigma que integramos durante el resto del ciclo precesional a través del aprendizaje kármico. La iniciación funciona porque al final del Ciclo, en la transición de la Era Piscis a La Era Acuario, solucionamos y nos liberamos de un aprendizaje, de un karma, y comienza otro nuevo reto del que somos conscientes a través de alguna experiencia transpersonal en la vida cotidiana, en las iniciaciones o en las terapias. En la anterior Era de Acuario, el despertar se vivenció a través del descubrimiento del chamanismo, de la creación de redes sociales que transcendían los lazos familiares, de la autoconciencia de la Individualidad (del ego) y del arte. La informática, la globalización, la física cuántica, el descubrimiento de la naturaleza multidimensional y holográfica de la realidad, la androginia, el mestizaje cultural, la sociedad verdaderamente democrática y universalizada, son algunos iconos y retos del nuevo ciclo.

Cada ciclo equinoccial contiene un reto que lo define. El ciclo que hemos finalizado es conocido como el **Ciclo de la Individualidad** porque sus objetivos exigían:

- 1.-la creación de un ego equilibrado que nos dotara de una identidad autoconsciente,
- 2.-el control del deseo, las emociones y los instintos generadores de karma a través de la voluntad
- y 3.-el desarrollo del pensamiento abstracto que nos permite entender la ley de causa-efecto (la ley del karma). Estos objetivos eran necesarios para permitir la apertura del chakra corazón y la conciencia multidimensional, retos del nuevo ciclo equinoccial, el ciclo Transpersonal.

Ahora, desde los años 50 del siglo XX, hemos comenzado nuevo **El Ciclo Transpersonal** Las personas que han superado el anterior ciclo de la Individualidad son las que experimentan sanaciones o despertares en las terapias.

Enfermamos porque no nos adaptamos al nuevo ciclo, porque no sabemos amar y carecemos de una identidad transpersonal; las enfermedades que aparecieron con el nuevo milenio y nuevo ciclo, las enfermedades coronarias y mentales, están relacionadas con el la incapacidad de amar y de comprender una nueva realidad globalizada y multidimensional, los retos y las claves del nuevo Ciclo Transpersonal; también, estas enfermedades están relacionadas con los nuevos chakras que se activan en las iniciaciones: el chakra corazón, el tercer ojo y corona.

La iniciación actual, al liberarnos del karma y del Ciclo de la Individualidad, facilita:

- 1.-la ascensión de la Kundalini y de la conciencia** en el sistema de chakras, del 3º al 4º chakra, de una autoconciencia a una omnisciencia;
- 2.- el cambio evolutivo de identidad:** de la identidad de una identidad egoico-social a una identidad transpersonal;
- 3.-la activación del cuarto cerebro** relacionado con el sistema inmunitario y el equilibrio de los hemisferios que nos permite la comprensión de una nueva realidad;
- 4.- la activación del tercer ojo** que ayuda a ver el mundo de forma más objetiva;
- 5.-un cambio de paradigma científico:** la sustitución de la física mecánica con el átomo como referencia por la física cuántica con la teoría del “campo unificado” como pilar;
- 6.- y la recuperación de nuestro poder de transmutar y co-crear** la realidad, no desde el aprendizaje de la integración de la dualidad y del karma generado desde los instintos, las emociones y el ego, sino desde la libertad de sentirnos Individuos íntegros y autónomos.



Los efectos de la iniciación se manifiestan en un nuevo homo, el homo transpersonal, que experimenta el amor incondicional y la conciencia multidimensional en su vida.

En el momento actual la iniciación es más intensa y transformadora al coincidir simultáneamente varias iniciaciones con el inicio de 3 nuevos ciclos; cada ciclo implica la activación de nuevos chakras y la adquisición de una nueva identidad, de una conciencia y de un aprendizaje:

- 1.- El ciclo de la precesión de los equinoccios** posibilita la ascensión de la Kundalini en el sistema de chakras, en este momento, del 3º al 4º chakra.

2.- El ciclo del centro galáctico y el chakra corazón se asocia con el aprendizaje de experimentar el amor incondicional y una conciencia e identidad Transpersonal,

3.- El ciclo rotación galáctica y el chakra corona se asocia con el aprendizaje de adoptar una **conciencia e identidad multidimensional**.

Es una iniciación hacia lo desconocido porque estamos transitando desde los chakras inferiores o emocionales a los chakras superiores o mentales. Las iniciaciones que conocemos han sido dentro de los chakras inferiores, por ejemplo, la civilización egipcia y las religiones monoteístas simbolizaron el paso del 2º al 3º chakra, del hombre masa al hombre individual; el paso del 1º al 2º chakra se vivió con la creación de los primeros vínculos emocionales y familiares, con la creación de los clanes o tribus en la prehistoria (mesolítico).

Lo que estamos experimentando en las terapias y cursos, no es solamente el alivio de unos síntomas o bloqueos, sino un despertar masivo y un cambio de paradigma que se manifestará con otra forma de entender la vida y la civilización. El nuevo hombre está destinado a vivir una civilización donde, gracias al control de la materia y las emociones, podrá dedicarse a vivir un mundo donde se sienta un Individuo autónomo propietario de su tiempo y de su energía, consciente de su poder de co-crear una realidad, no desde el dolor o el sufrimiento porque ya no son necesarios para aprender, al haber comprendido las leyes del karma y equilibrado el ego, sino desde una conciencia unificada y transpersonal. La nueva sociedad estará construida por Individuos autónomos física, emocional y mentalmente, que han trascendido el aprendizaje a través de la dualidad y la dependencia víctima/verdugo. Los nuevos hombres han equilibrado los chakras inferiores para acceder al chakra corazón. El ego dice” yo soy uno y diferente” y el corazón,” todos somos uno”. Sentirse aislado del fluir de la vida y del colectivo ya no es adaptativo y nos enferma (el cáncer y las enfermedades coronarias son la manifestación de un ego y de un chakra corazón desequilibrado respectivamente); la salud y el equilibrio consiste en experimentar el amor incondicional y la conciencia multidimensional en tu vida. Para saber si estás equilibrado, deberías preguntarte: ¿hay amor y apertura dimensional en mi vida? La iniciación intenta responder a esta pregunta. **La iniciación es una llave adaptativa al nuevo ciclo transpersonal desde el amor incondicional y la omnisciencia.**



La capacidad de amar y el desarrollo del pensamiento abstracto, es decir, la creencia en dimensiones que no vemos físicamente, marcan y definen la evolución y el proceso de humanización en la especie

humana y en las civilizaciones; la historia evidencia que la evolución tiende a maximizar la vivencia del amor incondicional y la comprensión más profunda de la naturaleza holográfica de la realidad. Cuando comprendamos la realidad, podremos co-crear la realidad y nos convertiremos en dioses o en hombres reales.

Intentaremos explicar porqué funciona la iniciación desde distintos planos y teorías: la filosofía del budismo tibetano, la psicología esotérica, la teoría holográfica, la astrología, la antropología, la ley del karma y la neurología. Si unificamos las distintas teorías que explican qué es y por qué funciona la iniciación, concluimos que el ser humano es un proyecto de hibridación, de integración de una dualidad hacia una androginia; cada homo, cada civilización, cada iniciación, es una aproximación hacia ese equilibrio, hacia la superación de la dualidad, para ser hombres reales que vibran desde el chakra corazón, el amor incondicional y la omnisciencia, y no desde un falso materialismo vacío o una espiritualidad evasiva. El ser humano no es un animal ni un ángel aunque compartimos con ellos instintos y mente, sino un híbrido que siente, que tiene sentimientos; sentimiento significa etimológicamente “ser consciente del otro desde la empatía”.

Las iniciaciones funcionan al principio del ciclo precesional en la Era de Acuario donde ocurre un salto evolutivo que se manifiesta en distintos planos. Veamos en qué planos se plasma:

- 1.- **en el cerebro** provoca alteraciones donde **los lóbulos parietales**, encargados de la visión tridimensional y de la creación de nuestra identidad personal, pierden predominio en favor del desarrollo de **los lóbulos frontales**, que posibilitan la comprensión de nueva dimensiones “invisibles” y la sensación de que “todos somos uno”;
- 2.- **en el sistema de chakras** facilita la transición del 3º al 4º chakra, del Ego al Ser, de una identidad egoico-social y autoconsciente a una identidad transpersonal y omnisciente;
- 3.- **en la glándula pituitaria**, asociada al 3º ojo, que nos permite percibir la realidad de forma más objetiva y ampliar el nivel de conciencia;
- 4.- **en la evolución de nuestra especie**: el homo sapiens sapiens tiene el propósito de equilibrar el 3º chakra egoico social, este objetivo ha sido alcanzado y estamos comenzando a vibrar desde el 4º chakra corazón con el nacimiento de un nuevo hombre, el homo transpersonal.

Conocemos el futuro porque el ser humano es un proyecto evolutivo con una finalidad. Sabemos hacia donde evolucionamos porque fuimos diseñados con un propósito. El ser humano se compone de 7 chakras o energías que tiene que integrarlas en una; ahora vibramos desde el 3º chakra egoico social y hemos creado una civilización basada la satisfacción de nuestros deseos y en la consecución de cuotas de poder para sobrevivir que nos dota de Identidad autoconciencia. El equilibrio de este 3º chakra consiste en convertirnos en seres Autónomos material, emocional y mentalmente. La sociedad occidental refleja la vivencia de este chakra más que ninguna otra. Desde los años 50 del siglo XX, con la entrada en la Era de Acuario, estamos comenzando a vibrar desde el 4º chakra corazón y la civilización que se está gestando, no esta basada en la obtención de poder en detrimento de otros, en la depredación social, en el deseo kármico o en la dualidad víctima-verdugo, sino en la conciencia transpersonal y unificada de que “todos somos uno” generada por un ego equilibrado y el amor incondicional.

El chakra corazón se abre cuando el resto de chakras inferiores se equilibran con el descubrimiento de que la mente crea la realidad física (1º chakra) y el deseo egocéntrico genera el karma (2º y 3º chakra); de este aprendizaje, podemos deducir que, desde el chakra corazón, viviremos un mundo donde, gracias al control de la materia, las emociones y la mente, no tengamos que dedicar tiempo ni energías a la

supervivencia económica, emocional ni mental (traducido al lenguaje cotidiano: trabajar de forma alienada, vivir desde el drama o ser incapaces de entender del mundo y adaptarnos de forma óptima a él).

En la Era de Acuario, se concibe el sueño a nivel mental, la utopía, que plasmaremos físicamente dentro de 20.000 años, en la futura Era de Tauro. Para soñar el nuevo ciclo transpersonal, hay que trascender el karma egoico, el reto del Ciclo de la Individualidad, y la iniciación y la terapia facilitan esta superación y adaptación.

Hace 26.000 años, en la anterior Era de Acuario, el homo de cromañón soñó, al dibujar sus manos individuales y los símbolos abstractos como la espiral, un mundo que trascendiera la identidad grupal, emocional y sexual, lo que se conoce en antropología como el hombre animal, y que evolucionara hacia una nueva identidad individual, mental y social, hacia un hombre egoico-social. Este proceso es el que hemos estado re-viviendo durante milenios: el re-equilibrio del ego que nos dotara de identidad y el control del deseo kármico que nos permitiera ser libres. Hace 26.000 años pasamos de una subconsciencia marcada por la necesidad de una supervivencia física y la reproducción sexual a una autoconsciencia que nos ha permitido entender y superar el karma; ahora, en este nuevo ciclo, estamos transitando de una autoconsciencia a una omnisciencia donde la prioridad es experimentar el amor incondicional y la conciencia multidimensional.

Ahora soñamos con una nueva civilización. La iniciación es soñar y recordar quien eres realmente para poder adaptarte al nuevo ciclo transpersonal. La promesa es vivir desde amor incondicional y la conciencia unificada.



1.-¿QUÉ ES LA INICIACIÓN?

1.a.-La iniciación desde la tradición esotérica.

1.b.-La iniciación desde la metafísica tibetana.



LA INICIACION DESDE LA TRADICCIÓN ESOTÉRICA.

Reiki es una técnica que procede de budismo tibetano; conocer la metafísica tibetana nos ayudará a comprender la iniciación.

El ser humano es un proyecto evolutivo, es la expresión mental, emocional e instintiva de la energía en evolución. Los reptiles y los mamíferos, respectivamente, simbolizan la expresión instintiva y emocional. La energía o el tipo de conciencia en la tierra evoluciona; evoluciona de forma piramidal y gradual desde una conciencia instintiva hacia una conciencia emocional, mental, transpersonal, omnisciente, multidimensional, etc, que se corresponden con el sistema de chakras. El ser humano fue diseñado para realizar esta serie de iniciaciones evolutivas. Según evoluciona el ser humano, vivencia una iniciación o cambio de conciencia. Desde el pensamiento esotérico, cada individuo puede experimentar 7 iniciaciones o estados de conciencia que coincide con el sistema de chakras. La mayoría de la población se encuentra entre la tercera y la cuarta iniciación o nivel de conciencia. Ahora es el momento del tránsito y, por lo tanto, de la iniciación. Veamos detalladamente el proceso de la evolución iniciática.

Interesante extracto del libro de “Astrología Evolutiva” de **Fábregas, Josep. Síntesis de su teoría que resume el conocimiento esotérico occidental:**

1º INICIACIÓN: NIVEL DE CONCIENCIA INSTINTIVA (1º CHAKRA)

En esta etapa, vive completamente polarizado en sus instintos físicos: el alimento, autoprotección frente al entorno y las necesidades sexuales componen las necesidades básicas. El instinto de supervivencia física es el más predominante.

El reto del bebe es la supervivencia física y emocional. Cuando existe una trauma en esta estadio (de 0 a 2 años) las personas involucionan hacia este chakra. Las personas o culturas abocadas a la supervivencia se encuentran en este nivel (personas excluidas económicamente, el continente africano, etc). El homo sapiens vivió en este estado hasta la aparición de las primeras civilizaciones. Se relaciona con el predominio del cerebro reptiliano.

2º INICIACIÓN: NIVEL DE CONCIENCIA EMOCIONAL (2º CHAKRA)

En este segundo peldaño evolutivo **el hombre oscila entre los pares de opuestos, entre el placer y el dolor**, entre lo agradable y lo desagradable, entre el querer y el odio, entre la alegría y la tristeza, etc. En esta fase evolutiva el ser humano desarrolla su capacidad de sentir, siendo el deseo el impulso que le motiva a vivir. **Pero, ¿el deseo de qué? De todo aquello que le atrae, que le produce placer, rechazando, por tanto, todo lo que le incomoda o desagrada.**

Los individuos que están convencidos de que sus deseos son lo que les mantiene vivos, que son el motor de su existencia y que, por tanto, sólo buscan en la vida el placer, poseen un nivel de conciencia emocional. La inmensa mayoría de la humanidad se encuentra actualmente en esta fase evolutiva

La mentalidad adolescente, las personas y las culturas demasiado emocionales como la sudamericana y la mediterránea denotan una fijación en este estadio. Cuando existe un trauma entre los dos y los siete años, las personas involucionan hacia este chakra. Se relaciona con el predominio del cerebro límbico.

3°.A INICIACIÓN: NIVEL DE CONCIENCIA O DEL PENSAMIENTO CONCRETO (3° CHAKRA).

Obsérvese que, en realidad, desarrollamos nuestro intelecto para satisfacer nuestros deseos, «las ingeniamos» para obtener aquello que nos apetece. Y, ¿qué es el intelecto? El intelecto o **Mente Concreta es la herramienta través de la cual aprendemos las leyes de la naturaleza, del mundo físico, que se construye vida tras vida computando las distintas experiencias, de forma que después de experimentar varias veces el mismo fenómeno, el ser humano acaba por descubrir la ley que rige el hecho considerado.** La Mente Concreta sólo informa del mundo material, y al enfocarse poderosamente en las formas físicas, **conduce inevitablemente al materialismo.**

3°.B INICIACIÓN: NIVEL DE CONCIENCIA INTEGRADA (3° CHAKRA)

En esta etapa evolutiva el ser humano realiza un trabajo de integración y de control de los tres niveles inferiores, el Físico, el Emocional y el Mental Concreto, con la finalidad de conseguir autodomínio, autocontrol.

Podríamos comparar, para entender perfectamente qué sucede en esta fase, ser humano con el auriga, el cual debe controlar a los tres caballos desbocados -los instintos, las emociones y los pensamientos- con las riendas -la voluntad- de forma que los tres vayan al mismo ritmo, a la misma velocidad, al unísono para que el carro pueda llegar velozmente a la meta y alcanzar la victoria.

Cuando un individuo logra someter los tres cuerpos inferiores mediante el esfuerzo de autocontrol, nos encontramos con una Personalidad fuerte integrada, relativamente autoconsciente, aunque egoísta y separativa, pues que lo que en realidad se persigue en esta fase es la consecución de un yo poderoso, avasallador, autocentrado.

El ser humano, al finalizar la 3 etapa y sólo entonces, empieza a ser responsable de sus actos, porque antes su mente era incapaz de distinguir entre el bien y el mal.

La mentalidad adulta y la civilización occidental se encuentra en este estadio. Predomina el neocórtex. Cuando existe un trauma entre los cinco y los siete años, las personas involucionan hacia este chakra.

3.º.C. INICIACIÓN: NIVEL DE CONCIENCIA O DE PENSAMIENTO ABSTRACTO (TRANSITO DEL 3º AL 4º CHAKRA).

Momento actual de la humanidad.

En esta fase se conoce el éxito pero también su reverso, el fracaso. El fracaso del ser humano en el mundo material actúa como un revulsivo para que éste, por extrema necesidad, empiece a pensar abstractamente, dándose cuenta que hay un orden natural que rige la evolución humana y que este orden, obviamente, debe establecerse en base a unas leyes. Tal vez el acceso más sencillo a estas leyes consista en comprender que existen unas normas de convivencia entre los seres humanos que no se pueden violar; éste es un principio básico de la Ley de Afinidad, ley que va interiorizando poco a poco la Personalidad egoísta y que acabará por cristalizar en la comprensión de lo que es la conciencia grupal.

Obsérvese que el ser humano, en la primera y segunda etapa, tiene una conciencia primitiva que podríamos denominar «**conciencia instintiva de la masa**». Más tarde, en la 3º iniciación, a medida que construye su mente y su carácter, posee un tipo de conciencia que podríamos definir como «**autoconciencia**». Y que, al alcanzar este peldaño, el individuo empieza a vislumbrar la existencia de otro tipo de conciencia, la «**conciencia grupal**».

En realidad el aprendizaje se produce debido a que, ante el fracaso material, el ser humano, al sufrir y no encontrar sentido a su vida, hace, por extrema necesidad, un llamamiento al más allá... Y entonces el Alma responde, explicando al individuo mediante símbolos que existen unas leyes universales que deben asumirse y expresarse para vivir ordenada y armónicamente. A través de este sistema, el ser humano desarrolla su Mente Abstracta.

Y, ¿qué es la Mente Abstracta? Es aquella parte de nuestra mente que nos informa de las grandes leyes universales a partir de las cuales el mundo fenoménico, material, se ha formado; es el mundo de las Ideas de Platón, que corresponde al nivel de conciencia en el que "están ubicadas" todas las ideas-matriz, las ideas arquetípicas de todo lo manifestado en el mundo objetivo.

Se trata de un plano supramental, donde, a veces, las ideas allí contenidas son captadas -merced a la Ley de Afinidad- por seres humanos que poseen una Mente Abstracta suficientemente desarrollada como para captarlas. **Entonces estas personas transmiten esas ideas arquetípicas a los demás; estamos hablando de los verdaderos inventores, de los verdaderos artistas, de los verdaderos pensadores, los cuales impulsan hacia este nivel abstracto a los demás presentándoles nuevas metas, nuevas ideas, nuevos ideales.**

En esta etapa evolutiva, el ser humano empieza a vislumbrar la arquitectura del universo y a desprenderse de sus razonamientos analíticos, reducidos, estrechos, que le impedían la visión del conjunto.

INICIACIONES TRANSPERSONALES.

4º INICIACIÓN: NIVEL DE CONCIENCIA INTUITIVA O ANGEL SOLAR
(4º CHAKRA). *Momento hacia donde se dirige la humanidad.*

Descubre entonces que **la Intuición** supone un estado de conciencia superior al mental. La intuición se activa porque en la iniciación se conecta con el **Ángel Solar**. **Y, ¿quién es este Ángel Solar? Según Ciencia Iniciática es un ser cuya evolución es superior a la humana***, y que, por amor a ella, se sacrifica y permanece constantemente unido a nosotros, a la espera de que adquiramos sus cualidades. Es, pues, nuestro arquetipo, espejo en el que debemos mirarnos hasta identificarnos perfectamente en él.

La cualidad más sobresaliente de nuestro Ángel solar -desde nuestro punto vista humano- es el amor, pero también posee una cualidad que es inestimable para nosotros: su conocimiento del pasado, del presente y del futuro.

El ser humano desarrolla ambas cualidades, el amor y la Intuición, a través la iniciación. La iniciación no es otra cosa que una técnica para conectar con el Ángel solar, con nuestro Espíritu.

Me gustaría aclarar el concepto del Ángel Solar. Tal vez, este término desconcierte a los más jóvenes. Lo podemos sustituir por el término de “Ser real liberado del karma o del condicionamiento familiar o social” o nuestro potencial.

5º INICIACIÓN: NIVEL DE CONCIENCIA IMPERSONAL O JERARQUIA CÓSMICA (5º CHAKRA)

A medida que el ser humano desarrolla la Intuición, va siendo más y más consciente, no sólo de la existencia de su «doble-superior», del Ángel solar, sino también de la **existencia de la Jerarquía Planetaria*** y de la **posibilidad de relacionarse y de ser admitido en ella como miembro activo, a través de la relación con su Maestro, ser que ya ha pasado por la fase humana y que tiene por misión elevar a la humanidad hasta las filas de la Jerarquía.**

Los místicos -aquellos seres humanos que evolucionan desarrollando especialmente la función psíquica del sentimiento- y los ocultistas -aquellos individuos que evolucionan desarrollando particularmente la función psíquica del pensamiento-, cuando han contactado con la Jerarquía Planetaria y se preparan para ser admitidos como miembros de ella, corresponden a este nivel de conciencia.

6º INICIACIÓN: NIVEL DE CONCIENCIA CRÍSTICA (6º CHAKRA)

Esta fase se inicia cuando el ser humano es admitido como miembro de la Jerarquía Planetaria, en cuyo momento recibe

la primera iniciación, llamada el Segundo Nacimiento o nacimiento del Cristo interno, después de haber conseguido una perfecta purificación de su vehículo físico y de haber pasado satisfactoriamente las 3 pruebas cruciales **de autocontrol de los instintos básicos: sexo, comodidad y dinero.**

La segunda iniciación, llamada el Bautismo o purificación a través del agua, es la más difícil para los seres humanos puesto que, como hemos visto, el deseo emocional es el móvil que nos impulsa con más fuerza, obligándonos a encarnar una y otra vez en el mundo físico. **Las 3 pruebas en las que hay que demostrar nuestro perfecto control emocional son: la ambición de poder, el odio y el miedo.**

La tercera iniciación, llamada la Transfiguración, la recibe el ser humano cuando ha aprendido a controlar **su vehículo mental** a través de **las 3 pruebas, la del orgullo, la de la separatividad y la de la crueldad mental**, y, además, conoce las leyes que le permiten construir pensamientos creadores. A esta iniciación se la conoce como la Transfiguración porque, al producirse, tiene lugar un fenómeno físicamente perceptible: todo el ser irradia luz a causa del descenso del Espíritu, de la Mónada, al posesionarse de sus vehículos de manifestación: el Alma y la Personalidad integradas.

7 INICIACIÓN: NIVEL DE CONCIENCIA MONÁDICA
(7° CHAKRA)

A partir de **la tercera iniciación**, el ser humano realiza el verdadero trabajo alquímico: **la transformación o espiritualización de la materia y la comunicación de la verdad -tal como él la entiende- al mundo**. Sin embargo, los poderes políticos, religiosos y económicos -que se encuentran en la 4a etapa evolutiva- temerosos de la ley que predica, le persiguen; entonces,

en **la cuarta iniciación, llamada la Crucifixión**, el ser humano se convierte en un Maestro de Compasión, porque por amor a la humanidad es capaz de dar su vida si es preciso, renunciando, además, a su Personalidad, que es perfecta.

En la quinta iniciación, llamada la Resurrección, el hombre termina su largo recorrido por la fase humana, convirtiéndose en un Maestro de Sabiduría. Después de esta iniciación el hombre es perfecto en cuanto a nuestro esquema, la Tierra. Y entonces puede decidir libremente su futuro, que puede transcurrir en nuestro Planeta o en otro lugar del cosmos.

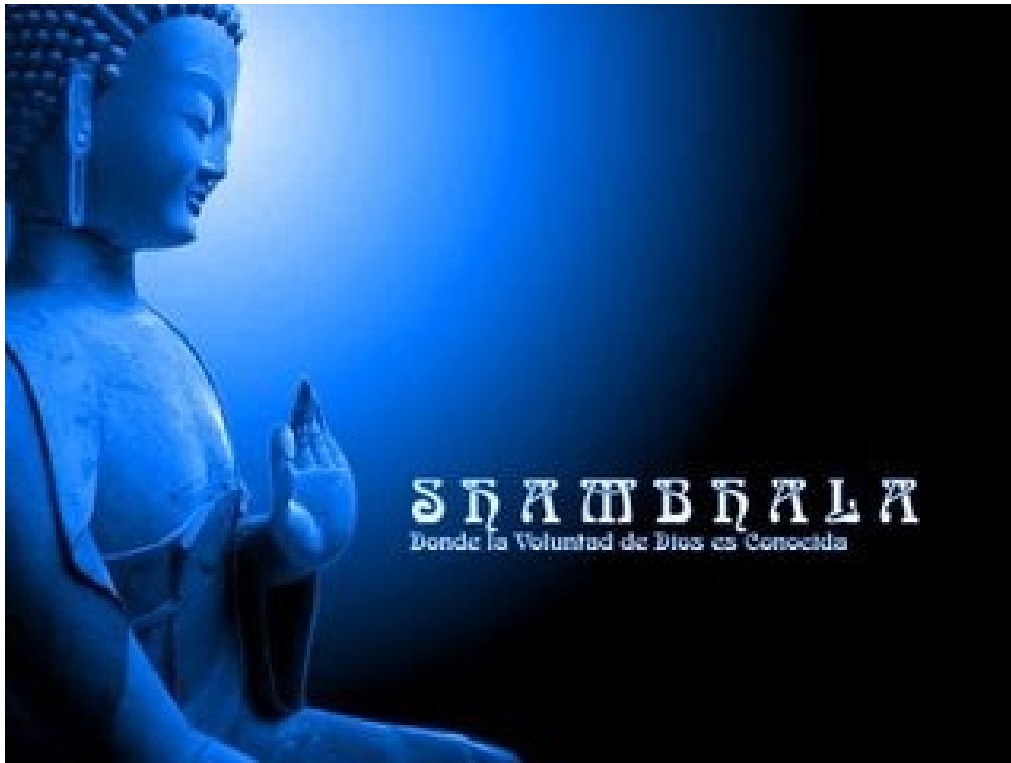

LA INICIACIÓN DESDE LA METAFÍSICA TIBETANA.

El Reiki tiene un origen tibetano. Conocer la tradición budista te permitirá comprender la iniciación. La idea es similar a la expresada en “la iniciación desde el esoterismo” con distintas palabras. El texto pertenece al libro La Ascensión Planetaria.

En la tradición budista existen 5° iniciaciones que corresponde respectivamente a la activación y equilibrio de los 5 primeros chakras:

- 1° CHAKRA E INICIACIÓN ENERGÉTICA, EL NACIMIENTO.
- 2° CHAKRA E INICIACIONES EMOCIONAL, EL BAUTISMO,
- 3° CHAKRA E INICIACIÓN MENTAL, EL DESPERTAR.
- 4° CHAKRA E INICIACIÓN KÁRMICA, LA LIBERACIÓN.
- 5° CHAKRA E INICIACIÓN SABIA Y CREATIVA, LA REVELACIÓN.

1° INICIACIÓN ENERGÉTICA, EL «NACIMIENTO».

El proceso iniciático empieza con una profunda reorientación de la consciencia que tiene lugar en el momento de la **1° iniciación**, cuando por vez primera ponemos los pies en la senda del retorno y los mundos interiores se nos hacen reales y poderosos. Esta iniciación se conoce como **el «Nacimiento»**. Resulta interesante observar a este respecto el énfasis puesto por todas las mitologías en el concepto de «nacer nuevamente» a la nueva vida **en Osiris, Dionisios, Cristo**. Este nuevo nacimiento constituye un acto simbólico del inicio de un largo viaje de transformación.

El espíritu se comunica con «su reflejo» (el alma) a través de la materia, y, por consiguiente, a medida que empezamos a establecer orden y disciplina en nuestros asuntos diarios facilitamos la afluencia de la energía procedente del espíritu. Hoy en día

podemos ver este proceso en el incremento de interés mostrado por tanta gente por disciplinas físicas del tipo de deportes, de la preparación corporal, del vegetarianismo, de las distintas modalidades de yoga y de otras prácticas espirituales y meditativas. Todas estas medidas contribuyen al refinamiento del nivel físico que prepara el cuerpo para el trabajo espiritual. **La reorientación de la vida que se produce como resultado de tomar la primera iniciación se ve frecuentemente precedida por un período de sufrimiento, alteración y de hastío por las cosas mundanas.** Se trata de un momento de decisión, de un delicado momento en el que la consciencia ronda el mismo borde de la revelación, y en el cual, y con un pequeño esfuerzo, el estilo de la vida puede cambiarse para alcanzar un nivel superior.

2º INICIACIONES EMOCIONAL, EL BAUTISMO,

Serán muchas las personas que harán su primera iniciación en este ciclo planetario de la era de Acuario. Pero un número cada vez mayor se está preparando también para su **2º iniciación**; así pues, la humanidad se enfrenta a esta segunda iniciación «en una escala relativamente grande». Serán miles las personas que pasarán por esta experiencia durante el presente ciclo. Esta iniciación, a la que a veces se conoce como **el Bautismo**, está relacionada con la protección producida por el vehículo emocional o astral. En esta etapa del desarrollo la batalla que está teniendo lugar en el plano astral es intensa, y crea muchos conflictos emocionales que pueden confundir notablemente nuestra vida. Dichos conflictos dificultan en gran manera la segunda iniciación. **Por consiguiente, una de las cualidades más importantes para tomar esta segunda iniciación es la perseverancia.**

Muchas vidas pasarán de la primera a la segunda iniciación, vidas aparentemente oscuras y de crecimiento interior lento y callado. **En esa segunda iniciación el sujeto demuestra un control emocional, no en todas las situaciones y circunstancias, sino más bien como una tendencia general.**

3º INICIACIÓN MENTAL, EL DESPERTAR.

El período más difícil del camino se encuentra entre **2º y 3º iniciación**. La etapa que sigue a la segunda iniciación está bellamente simbolizada por la experiencia sagitariana, en la cual el sujeto se mueve de forma rápida a través de los planos, de un punto a otro y de uno a otro objetivo. El sujeto se da cuenta de la sencillez que domina la vida, que existe dentro del reino más elevado de la consciencia.

La unidad, la síntesis y la interconexión de toda vida: éstos son los descubrimientos que tienen lugar en esta etapa.

Hasta que llega el momento de la tercera iniciación se pueden cometer errores que retrasarán el avance del buscador y que le impedirán ver la luz. En esos momentos no hay una total seguridad de que se pueda seguir progresando. Desde el punto de vista de los maestros interiores seguimos siendo seres potencialmente peligrosos e inestables. En esta etapa se nos advertirá que **debemos despreocuparnos por conseguir cualquier tipo de bienes, como se nos aconseja en el *Bhagavad Gita*, aprendiendo a obrar sin apego a los frutos de nuestras acciones.**

Antes de que se produzca la tercera iniciación, **el orgullo inherente a la personalidad puede constituir un auténtico obstáculo para el progreso del alma.** Esta es una de las razones por las que resulta tan necesario el desapego. Es una verdad simbólica que todos hemos de enfrentarnos al Único Iniciador que tiene las manos vacías, y que está libre de las posibles «riquezas» que acumula la personalidad. **Los logros que se van**

consiguiendo a medida que la persona progresa espiritualmente pueden inflar el yo. Dado que sobre el sujeto se está derramando la energía espiritual y que empiezan a mostrarse en él capacidades que hasta entonces se encontraban en estado de latencia, es muy frecuente que el sujeto —que ahora se siente en posesión de un propósito definido— se vea dominado por el deseo de llevar ese deseo al mundo exterior.

En el escalafón de la Jerarquía Espiritual se conoce a esta tercera iniciación como la **primera iniciación real, ya que las dos anteriores se tienen simplemente por «iniciaciones del umbral»**. Al tomar esta tercera iniciación, el cuerpo del iniciado se ve atravesado por una enorme carga energética. Después de que ha tenido lugar la iniciación, el mayor anhelo en la vida del iniciado **consistirá en «aprender a utilizar el centro *ajna* (3° Ojo) y trabajar con él conscientemente y con el máximo criterio, para absorber, transmutar y distribuir energía»**. Ahora es un científico que trabaja en el plano mental.

4° INICIACIÓN KÁRMICA, LA LIBERACIÓN.

A medida que la persona va avanzando hacia la **4° iniciación**, la liberación, renuncia a todos los **dones y talentos que, a nivel de la personalidad, se han venido desarrollando a lo largo de muchas vidas. La cuarta iniciación es el momento de liberarse de todo cuanto constituye y le es querido a la personalidad, lo cual, visto desde una cierta perspectiva, parece representar una gran pérdida**. Pero esa sensación de pérdida tiene tan sólo un efecto transitorio en el proceso interior del nuevo ajuste que nos llevará a la gran liberación de la consciencia.

5° INICIACIÓN SABIA Y CREATIVA, LA REVELACIÓN.

A la 5 iniciación se la denomina la «Revelación». Revelación es el proceso que nos lleva de la oscuridad a la luz y, consecuentemente, a una visión más amplia. En las enseñanzas de la Sabiduría Eterna se la ha descrito de forma impresionante como «el surgimiento desde el océano de la materia a la clara luz del día».

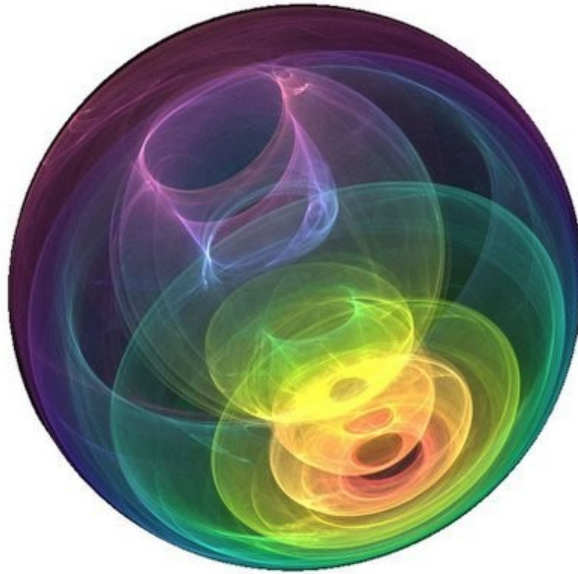

*Hemos descrito el proceso evolutivo de la iniciación, en qué consiste, ahora explicaremos cuando se activa este proceso iniciático. **La iniciación va ligada al ciclo de la precesión Equinoccial**, conocido como el ciclo de la iniciación y del aprendizaje kármico. Veamos primero que es la precesión equinoccial desde la astronomía y, más tarde, desde la astrología.*

2.-¿QUÉ CICLOS CÓSMICOS MARCAN LA INICIACIÓN?

- 2.a.- el ciclo de la precesión de los equinoccios desde la astronomía.
- 2.b.- el ciclo de la precesión de los equinoccios desde la astrología, el ciclo iniciático. el ciclo iniciático y de la ascensión de la kundalini donde realizamos el salto evolutivo y el aprendizaje kármico
- 2.c.- el ciclo del ecuador galáctico: el tercer ojo y el cambio de percepción de la realidad
- 2.d.- El ciclo de traslación galáctica: chakra corona.
- 2.e.- El ciclo del centro galáctico: chakra corazón

1.- LOS CICLOS Y LOS NIVELES DE CONCIENCIA.

1.-A.- Los ciclos que descubrimos se relacionan con los chakras predominantes en la ascensión de la kundalini y definen un tipo de identidad, de conciencia y de paradigma.

1.-B.- Las extinciones marcan la ascensión de la kundalini en el sistema de chakras, los cambios de ciclos, las sanaciones colectivas y de identidad.

1.-C.- Hay una correlación entre ser más conscientes y descubrir ciclos más lejanos y complejos en el cosmos.

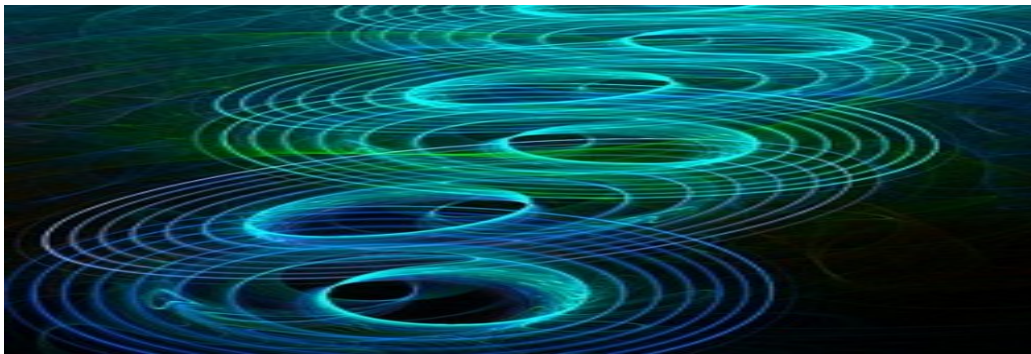

1.-A.- Los ciclos que descubrimos se relacionan con los chakras predominantes en la ascensión de la kundalini y definen un tipo de identidad, de conciencia y de paradigma.

El ser humano está condicionado por ciclos, según evoluciona y descubre nuevos ciclos, cambia su nivel de conciencia, su forma de ver e interpretar el mundo con la creación de un nuevo paradigma. Según la teoría holográfica, la mente crea la realidad; esto significa que, si estamos descubriendo nuevos ciclos, se debe a que estamos cambiando interiormente.

El símbolo más antiguo y universal es una espiral. La espiral es una abstracción del movimiento cíclico de la vida, del tiempo. Así que comenzaremos hablando de los ciclos que conocemos y de cómo nos afectan.

El ciclo terrestre: ciclo de rotación de 24 horas cuyo centro es el eje de la tierra que marca la diferencia entre la vigilia y el sueño, el día y la noche, la conciencia y la inconciencia. Este ciclo se subdivide en 4: salida del sol, mediodía, puesta del sol y media noche. Se asocia con la **Conciencia física, la identidad material y el 1º chakra de supervivencia**. “Soy lo que tengo”.

El ciclo lunar: ciclo de 28 días subdividido en 4 tipos de lunas que marca el ciclo menstrual de la mujer y por lo tanto todo lo relacionado con las emociones. Se asocia con la **Conciencia y la identidad Emocional y el 2º chakra sexual**. “Soy si me quieren, si pertenezco a un grupo”.

El ciclo solar: ciclo de translación de un 1 año terrestre de 365 días subdividido en 4 estaciones cuyo centro es el sol. Se asocia **con la Conciencia mental-racional, la identidad egoico-social (la mente lógica y abstracta que nos permite entender el tiempo y las reglas de la sociedad) y el 3º chakra egoico Social. “Soy si tengo poder”.**

El ciclo zodiacal: ciclo de 26.000 años terrestres conocido como la precesión de los equinoccios subdivididos en 12 subciclos de 2.100 años denominadas eras zodiacales. Es el tiempo que tarda el sol en recorrer las 12 constelaciones durante los equinoccios de primavera. **Se asocia con el ciclo de la iniciación y con la ascensión de la kundalini en el sistema de chakras que permite la evolución de la conciencia y de la identidad.** Es el ciclo más importante porque marca la posibilidad de cambiar de conciencia.

El ciclo del centro galáctico: Cada 26.000 años el centro de la galaxia pulsa una poderosa energía electromagnética. **Se asocia con la Conciencia Unificada (omnisciencia), la identidad Transpersonal (entender las leyes universales: la ley del karma, la ley de afinidad, etc) y el 4º chakra corazón. “Soy si hay amor en mi vida”.**

El ciclo del ecuador galáctico: Como todas las estrellas, el sol oscila, arriba y abajo, perpendicularmente, al plano de la galaxia. Recorre un ciclo cada, aproximadamente, 60 a 80 millones de años. El sol cruza el plano medio y se aleja de él hasta alcanzar la máxima distancia dos veces por cada ciclo, aproximadamente cada 30 millones de años. **Se asocia con la conciencia objetiva y el chakra del tercer ojo.**

El ciclo galáctico: 1 año galáctico cuyo eje es el centro de la galaxia respecto al cual rota nuestro sistema solar, la vía láctea, cada 251 millones subdivido en 4 subciclos de de 65 millones de años que marcan las extinciones masivas que se han producido en la tierra. **Se asocia con la Conciencia y la identidad multidimensional y el chakra corona.**

Excepcionalmente, ocurren intensas extinciones en masa cada 225 a 275 millones de años que pueden estar asociadas al giro del Sistema Solar alrededor de la galaxia de la Vía Láctea (Raup & Sepkoski Jr., 1986).

Si observáis, hay un ciclo que siempre se subdivide por 4. Recordad este número. En numerología simboliza la materia.



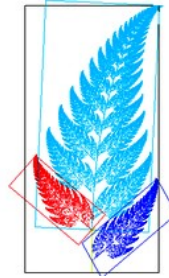
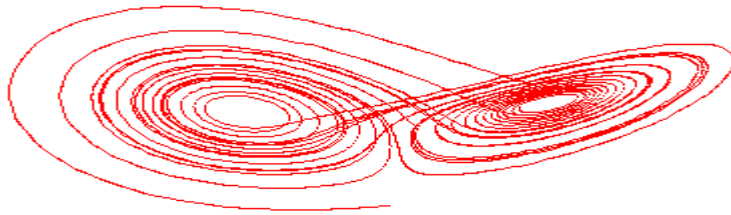

LA TEORIA DE LOS CICLOS:

La teoría de los ciclos propone que todo se repite pero cambia de apariencia; todo es una octava mayor de algo anterior. Cada nuevo ciclo tiene memoria del anterior, lo incluye, al igual que nuestro cerebro incluye los cerebros existentes en la evolución de las especies. Podemos predecir algo porque ya lo hemos vivido, sólo tenemos que rasgar el velo de la apariencia y descubrir el patrón que estamos viviendo. Esta es la razón de por qué creemos en una nueva evolución o cambio: porque ya lo hemos vivido, sólo recordamos.

LA TEORIA FRACTAL:

Las formas fractales, las formas en la que las partes se asemejan al todo, están presentes en la materia biológica, junto con las simetrías (las formas básicas que solo necesitan la mitad de información genética) y las espirales (Las formas de crecimiento y desarrollo de la forma básica hacia la ocupación de un mayor espacio), como las formas más sofisticadas en el desarrollo evolutivo de la materia biológica en cuanto que se presentan en procesos en los que se producen saltos cualitativos en las formas biológicas, es decir, posibilitan catástrofes (hechos extraordinarios) que dan lugar a nuevas realidades más complejas, como las hojas que presentan una morfología similar a la pequeña rama de la que forman parte que, a su vez, presentan una forma similar a la rama, que a su vez es similar a la forma del árbol, y sin embargo cualitativamente no es lo mismo una hoja (forma biológica simple), que una rama o un árbol (forma biológica compleja).

UNA OCTAVA MAYOR.

Existen 7 notas en la escala musical: “Do, re, mi, fa, sol, la, si.” La nota “do” puede sonar más aguda o más grave que la que tomamos como referencia. Eso es una octava mayor.

Siguiendo con la metáfora de la escala musical, la evolución de las especies o del hombre es “pasar de animal a hombre” o la transmutación de la energía densa en sutil, y, cada salto evolutivo en las especies o en dentro de las especies como los hominos, ha sido una octava mayor de ese intento.

Cada ciclo precesional es un intento de ser más humanos, menos densos.



Los ciclos que descubrimos se relacionan con los chakras predominantes en la ascensión de la kundalini y definen un tipo de identidad, de consciencia y de paradigma.

Siempre que los seres humanos hemos descubierto un ciclo ha coincidido con un cambio de paradigma y con la ascensión en el sistema de chakras.

La tierra y la luna como centros del universo, que se generó en el pensamiento antiguo y medieval, corresponden a la niñez mental y al desarrollo de la conciencia física y emocional (1° y 2° chakra); un niño cree que él es el centro del mundo. La cosmología medieval con el cielo arriba, el infierno abajo y en el centro la tierra es idéntica a la que utilizamos en la terapia regresiva para conectar con los arquetipos y las emociones. Deduzco que en esta época percibían la vida desde la emoción, desde el 2° chakra.

El sol como centro, que se generó en la época del renacimiento, corresponde a la edad adulta, al desarrollo del ego y a la conciencia racional (3° chakra) En esoterismo, el sol simboliza el ego, La mente y el pensamiento racional; descubrir que el sol era el centro respecto al cual giramos significa acceder a una visión más racional de la vida.

El cambio de ciclo de la precesión de los equinoccios y el agujero negro que galvaniza la galaxia como centros se descubrieron en la sociedad de la información, de la globalización y de la democracia, y coinciden con la madurez mental al superar el ego porque hemos entendido que todos somos uno y al desarrollo de una conciencia transpersonal (4° chakra y 7° chakra). La precesión de los equinoccios determina el ciclo del aprendizaje kármico y de la Iniciación; si observáis, desde los años 50 del siglo XX, se ha producido un gran salto evolutivo: se ha experimentado un mayor cambio cualitativo en estos 100 últimos años que en los últimos 2 milenios. Que se haya producido el salto evolutivo de forma exponencial, tan abrupta, es síntoma de final y de inicio de ciclo.



Las extinciones y los cambios de ciclos marcan la ascensión de la kundalini en el sistema de chakras, el cambio de conciencia y de identidad y las sanaciones colectivas.

La vida y las extinciones del paleozoico y mesozoico (hace 250 millones de años) simbolizan el predominio de los reptiles y del primer chakra; **se desarrolló el cerebelo.**

La vida y la extinción del cenozoico (hace 65 millones de años) simbolizan el comienzo del predominio de los mamíferos y del segundo chakra; **se desarrolló el sistema límbico.**

La vida y la extinción del holoceno con el final de la glaciación y la acción del hombre (hace 12.000 de años con el fin de mega mamíferos) simbolizan el predominio de los homínidos y del tercer chakra; **se desarrollaron capacidades latentes en el neocortex que nos diferencian de los mamíferos y nos definen como humanos.**

La vida y la extinción actual, en parte antropozoica porque es generada por el hombre y en parte porque estamos entrado en una nube galáctica que recalentará nuestro sistema solar durante 3.000 años, simboliza el tránsito del hombre social al hombre transpersonal, del plexo al corazón, de una conciencia separativa a una conciencia unificada; esta extinción coincide con el desarrollo del **cuarto cerebro**. La nueva vida simboliza el predominio de las personas que tienen el chakra corazón activado; ahora se está desarrollando el cuarto cerebro en su fase etérica que se manifiesta por los efectos radicales que provocan los cursos o las terapias y por el cambio de paradigma en todos los aspectos de la sociedad.



Hay una correlación entre ser más conscientes y descubrir ciclos más lejanos y complejos en el cosmos.

A este fenómeno se le conoce como **sincronicidad** entre lo que piensas y lo que vives; la sincronicidad se da en épocas de cambio de pensamiento donde descubres una similitud entre tus pensamientos y la realidad; seguramente lo habéis vivenciado varias veces en vuestra vida: por ejemplo, cuando piensas en dejarlo con tu pareja y algo se rompe.

Hay una correlación entre conocerse a uno mismo y conocer el exterior; esta es la razón de porqué uno siempre habla de sí mismo si vive desde el ego. Desde el esoterismo, la física cuántica y la neurología actual, el mundo se percibe como un holograma (“Maya” para la filosofía hindú) que representa nuestro estado de conciencia porque la mente crea la realidad. Nada es real y todo es real al mismo tiempo porque todo es una proyección de tu estado interior. El mundo es según quién y cómo lo miras. Las personas escépticas suelen criticar esta idea de un mundo holográfico y sincrónico arguyendo que a ellas no les ocurre; es normal, porque las personas que viven sin sentido, proyectan y viven un mundo caótico; sin embargo, una persona centrada vive un mundo con sincronicidades continuas.

La mirada del hombre actual, del nuevo homo transpersonal, es un mirada holística y transpersonal que está superando el antropocentrismo que comenzó en la anterior Era Acuario con el Ciclo de la Individualidad (El descubrimiento del chamanismo y de la auto-identidad consciente a través del arte) y que se evidenció en la Era de Piscis (la era donde todo degenera para que sea evidente y se pueda superar) con el advenimiento de las religiones monoteístas: un dios, una casta dominante, una verdad, un centro que galvaniza, un ego que eclipsa a los demás; todas las manifestaciones anteriores son producto o fractales del tercer chakra. Recuerdo que el equilibrio del tercer chakra es el reto por el que fue diseñado el homo sapiens.

Este cambio de paradigma se explica a nivel de chakras porque estamos empezando a mirar desde el chakra corazón, que unifica, y no desde el chakra del ego, que separa. A nivel social estamos comprendiendo lo mismo: todos somos iguales y buscamos la construcción de una sociedad democrática donde el “Uno se sustituye por el Todos”. En la pareja también ocurre el mismo proceso: no nos conformamos que nos quieran por nuestro rol social o por cualidades que el otro no tiene y valora, sino por ser nosotros tal como somos; exigimos amor incondicional porque hemos comenzado a sentirlo por nosotros. Nos encontramos en un tránsito de entender la vida como un adulto que madura porque trasciende el ego-social y comienza a pensar como un anciano sabio; a esto le llamamos cambio de paradigma, a un cambio holístico de percibir todos los aspectos de la vida: la ciencia, la economía, la política, la medicina, la psicología, etc.

2.- LOS 4 CICLOS QUE NOS CONDICIONAN.
--

Según evolucionamos descubrimos nuevos ciclos; hay una sincronidad en el descubrimiento de nuevos ciclos, un cambio en el chakra predominante y un nuevo tipo de conciencia y de identidad. En esencia, cada ciclo nos impone una nueva forma de entender el mundo, un nuevo Paradigma. Veamos de forma sinóptica los ciclos descubiertos desde los años 70 del siglo XX con la entrada en la nueva Era de Acuario y sus consecuencias.

Ciclo	Chakra	Conciencia e identidad
Precesión de los equinoccios 26.000 años.	Facilita la Ascensión de la Kundalini en el sistema de chakras, actualmente del 3° al 4° chakra.	Es el ciclo que nos permite cambiar de conciencia y de identidad: de una auto-conciencia a una omnisciencia, de una identidad egóico-social a una identidad transpersonal,
Centro galáctico. 26.000 años.	Chakra corazón.	Conciencia e identidad transpersonal
Traslación respecto al ecuador galáctico. 30 millones de años.	Chakra del tercer ojo.	Conciencia e identidad objetiva.
Traslación respecto al centro de la galaxia. 250 millones de años.	Chakra corona.	Conciencia e identidad multidimensional

Relacionaremos los 4° ciclos estamos descubriendo con la activación de nuevos chakras en el ser humano.

La precesión de los equinoccios, el ciclo del centro de la galaxia, el ciclo de ecuador galáctico y la rotación galáctica se corresponden respectivamente con la ascensión de la Kundalini, la activación del chakra corazón, pineal y corona. La activación de nuevos chakras superiores está generando una nueva identidad y conciencia transpersonal, omnisciente y multidimensional.

Estos nuevos chakras que se están activando pertenecen a los chakras superiores. Esta es una de las razones por las que vamos a experimentar un cambio cualitativo hacia lo desconocido: hasta ahora sólo teníamos memoria de la ascensión de la Kundalini y el descubrimiento de ciclos relacionados con los chakras inferiores o emocionales:

el nacimiento de una conciencia sexual y afectiva, la identidad grupal y la creación de los lazos familiares significó el paso del 1° al 2° chakra y se asocia con el ciclo luna y terrestre; el nacimiento de una auto-conciencia, la identidad individual egoico-social y la creación de una sociedad fundamentada en el poder significó el paso del 2° al 3° chakra y se asocia con el ciclo solar. Este es el motivo de la gran expectación que despiertan los cambios que se avecinan: nos adentramos hacia algo radicalmente nuevo. La nueva iniciación, que nos dota de una identidad transpersonal y una conciencia multidimensional, significa el tránsito de un sistema de chakras emocional a otro mental.

2.B.1.- EL CICLO DE LA PRECESIÓN DE LOS EQUINOCIOS DESDE LA ASTRONOMÍA.

La precesión de los equinoccios desde la astronomía:

La Tierra, además de movimientos de rotación y traslación, tiene un tercer movimiento llamado precesión.

Este consiste en la rotación del eje de la tierra alrededor de la vertical a la eclíptica, dando lugar a la rotación del polo Norte entorno a la estrella Polar con un periodo de aproximadamente 26.000 años. Hiparco de Nicea (siglo II adC) fue el primero en dar el valor de la precesión de la Tierra con una aproximación extraordinaria para la época.

El movimiento de precesión es común a todos los cuerpos que giran en torno a sí mismos, y se desplazan al mismo tiempo en presencia de un campo gravitatorio, como en el caso de una peonza. Debido a este giro del eje de la Tierra el paisaje de estrellas que vemos en el firmamento varía lentamente con el tiempo.

En el momento actual el eje de la tierra apunta a polaris, actual estrella Polar (llamada así por ser la estrella situado encima de nuestro polo Norte). Con el transcurso del tiempo el eje de la Tierra ira pasando sucesivamente, a intervalos de unos 6.000 años, por alpha draconis, vega, denech y al deramin para volver a polaris al cabo de unos 26.000 años

La Tierra da una vuelta alrededor del Sol una vez cada 365,25 días. Visto desde la Tierra, sin embargo, parece que es el Sol quien da una vuelta anual alrededor de las constelaciones. **Las constelaciones por las que transita el Sol reciben el nombre de zodiacales.** La constelación de la *Era* actual es aquella en la que se sitúa el Sol en el Equinoccio de Primavera (20 ó 21 de marzo).

<http://www.youtube.com/watch?v=gsZrTYeW0Tw>

<http://www.divulgon.com.ar/junio05/imagenes/zodiaco.gif>

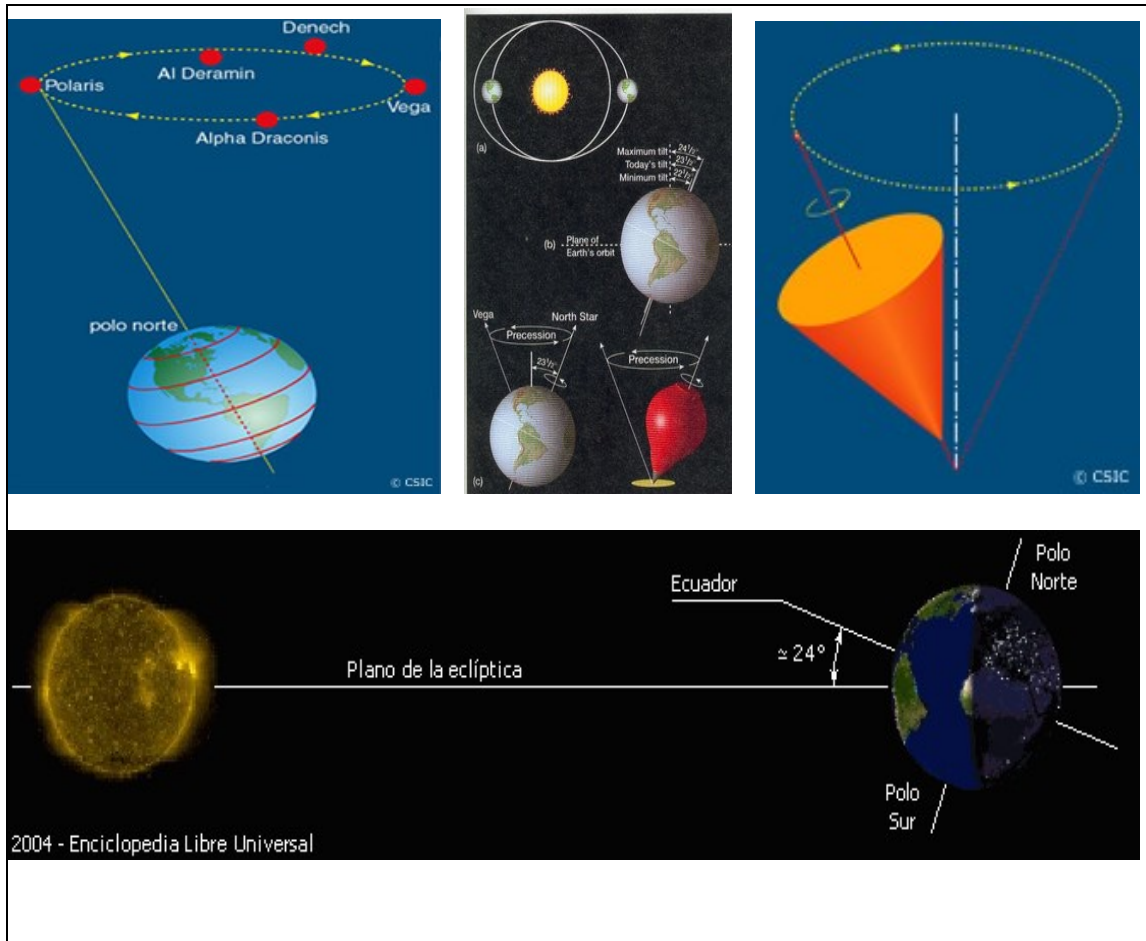

La **Eclíptica** es la línea curva por donde «transcurre» el Sol alrededor de [la Tierra](#), en su «movimiento aparente» visto desde la Tierra. Está formada por la intersección del plano de la órbita terrestre con la [esfera celeste](#). Es la línea recorrida por el Sol a lo largo de un [año](#) respecto del «fondo inmóvil» de las [estrellas](#). **Plano de la Eclíptica** se denomina al plano medio de la órbita de la Tierra alrededor del Sol.^[1] Contiene a la órbita de la Tierra alrededor del Sol y, en consecuencia, también al recorrido anual aparente del Sol observado desde la Tierra. Este plano se encuentra inclinado unos $23,5^\circ$ con respecto al plano del Ecuador terrestre.

2.B.2.- EL CICLO DE LA PRECESIÓN DE LOS EQUINOCIOS DESDE LA ASTROLOGÍA: EL CICLO INICIÁTICO Y DEL APRENDIZAJE KARMICO.



- 2.B.2.- a.- Resumen: El ciclo Iniciático que permite el cambio de conciencia.*
- 2.B.2.- b.- Cuadro sinóptico de los actuales ciclos equinocciales: el Ciclo de la Individualidad y el Ciclo Transpersonal.*
- 2.B.2.- c.- ¿Qué es el ciclo equinoccial? Una metáfora de la evolución de las especies y simboliza la posibilidad del cambio de conciencia y de identidad.*
- 2.B.2.- d.- Equivalencias del ciclo zodiacal con el sistema de chakras, el cerebro y los diversos tipos de conciencias.*
- 2.B.2.- e.- El ciclo de la precesión de los equinoccios explicado a través de la Historia.*
- 2.B.2.- f.- Actual momento de cambio de ciclo zodiacal: tránsito de la Era Piscis a la Era de Acuario, del Ciclo de la Individualidad y al Ciclo Transpersonal*
- 2.B.2.- g.- ¿ Cuando finaliza y comienza el ciclo ? En la Era de Acuario*
- 2.B.2.- h.- ¿Qué significado tiene que sólo el signo de Acuario se simbolice con el hombre? La Era de Acuario: donde evolucionamos como especie y accedemos a un nuevo estado de conciencia.*
- 2.B.2.- i.- Si Acuario es el signo del hombre, ¿qué nos define como hombres? Experimentar el amor incondicional y la comprensión de realidades abstractas como el tiempo o el karma.*
- 2.B.2.- j.- Para saber que puede ocurrir en la nueva Era de Acuario que estamos iniciando podremos recordar que ocurrió en la anterior Era de Acuario.*

Constelaciones zodiacales

Desde la Tierra, el sol parece moverse contra un fondo de estrellas. Los grupos estelares, delante de los cuales se mueve, se conocen como el zodiaco, y son doce. Estos dibujos estelares se usan para la navegación o como calendario (desde la Tierra vemos diferentes figuras estelares a medida que la Tierra orbita el Sol).

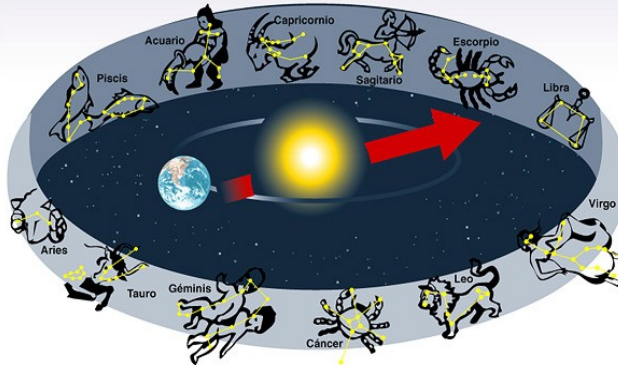

2.B.2.- a.- Resumen. El ciclo Iniciático y del aprendizaje kármico.

Cada ciclo zodiacal contiene un aprendizaje, un reto, y al final del éste, en la transición de la Era Piscis a la Era Acuario, se soluciona y se desvela el aprendizaje o el karma y accedemos a una nueva conciencia e identidad a través de una iniciación, de una sanación o de una experiencia transpersonal.

Veamos los ciclos equinociales que finalizan y comienzan y cómo nos condicionan. Ahora asistimos a una transición de Ciclos: **del Ciclo de la Individualidad al Ciclo Transpersonal**. El objetivo del viejo Ciclo de la Individualidad consistía en el desarrollo y equilibrio del ego y el dominio de las emociones y los instintos. Las personas que han conseguido estos objetivos, al iniciarse, se adaptan al Nuevo Ciclo Transpersonal, cuyo reto consiste en experimentar el amor incondicional, la identidad transpersonal y la conciencia multidimensional. Porque sólo buscamos lo que conocemos, la nueva iniciación consiste en descubrir quienes somos realmente si vibramos desde el chakra corazón para plasmarlo en la vida cotidiana.



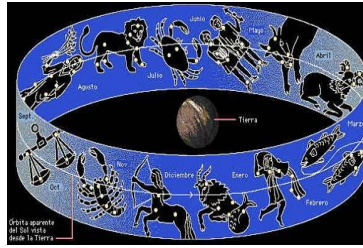

2.B.2.- c.- El ciclo equinoccial es una metáfora de la evolución de las especies y del individuo y simboliza el cambio de conciencia y de identidad.

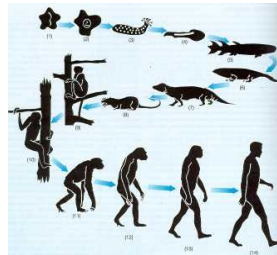

El ciclo equinoccial o El año zodiacal (26.000 años de duración) es el tiempo que tarda el sol en recorrer las 12 constelaciones durante los equinoccios de primavera. En esoterismo, el sol refleja el espíritu y las 12 constelaciones zodiacales, los trabajos o las experiencias por la que tiene que atravesar para evolucionar. Este ciclo es una metáfora de la evolución del ser humano como especie y como individuo. El hombre o la energía, según evoluciona en cada ciclo equinoccial, conoce y experimenta distintos tipos de conciencia y de identidad: hemos evolucionado desde una inconsciencia, subconsciencia, autoconsciencia y ,ahora, hacia una transpersonal y omnisciente.

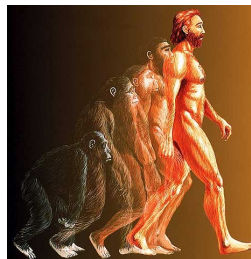

Al final de cada final del ciclo equinoccial, en la transición de la Era de Piscis a Acuario, solucionamos un aprendizaje (un karma) y experimentamos un salto evolutivo. El salto evolutivo lo vivimos como una sanación o una iniciación colectiva. Nunca es la técnica lo que nos sana, sino el cambio de ciclo. Este ciclo zodiacal que finaliza ahora lo hemos definido como **El ciclo de la Individualidad** porque el aprendizaje consistía en equilibrar los retos de los 3º chakras inferiores: el ego, el deseo y los instintos, para acceder a la experiencia del amor incondicional y la reconexión multi-dimensional, que son los retos evolutivos del **nuevo Ciclo Transpersonal**. La historia del ser humano puede ser resumida como la sublimación gradual de los instintos, las emociones y el ego, las cualidades que compartimos con los animales, en amor incondicional y en una evolución de conciencia.

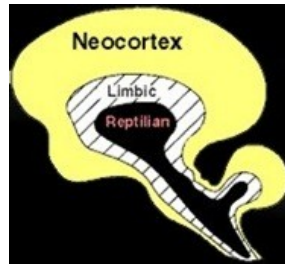

2.B.2.- d.- Equivalencias del ciclo zodiacal con el sistema de chakras, el cerebro y los diversos tipos de conciencias.

La misma energía, a lo largo del tiempo, se metamorfosea y evoluciona: hemos sido reptiles, mamíferos, homínidos y, ahora, comenzamos a ser hombres, pero es la misma energía que cambia de forma. Nuestro cerebro contiene los cerebros de las especies que nos han precedido en la evolución. Esta intuición la tuvieron hace 4.000 años las personas que despertaron y transmitieron este conocimiento a través de la creación del “zodiaco”.

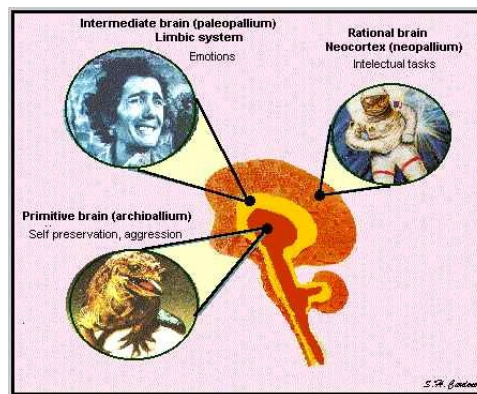

Los signos del zodiaco se correlacionan con el sistema de chakras o con la estructura trina del cerebro. De forma resumida, “la teoría trina de cerebro” de Paul Maclean afirma que nuestro cerebro contiene los cerebros de las especies que nos han precedido en la evolución: el tallo cerebral de los reptiles, el sistema límbico de los mamíferos y el neocortex de los homínidos. El funcionamiento equilibrado de los tres cerebros nos convierte en hombres y activa el cuarto cerebro, que se relaciona con el equilibrio de los dos hemisferios, el sistema inmunitario y el chakra corazón. La activación del cuarto cerebro es la consecuencia de la actual iniciación y genera una identidad transpersonal y una conciencia multidimensional. Veamos brevemente la correlación entre el zodiaco, el sistema de chakras y la estructura trina del cerebro:

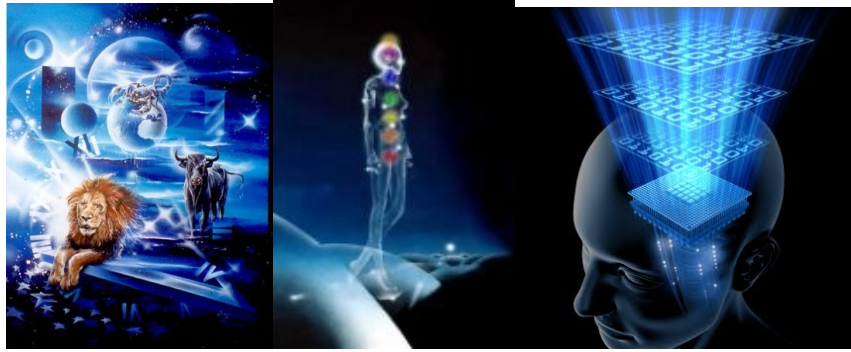

- **La energía de los signos de Cáncer, Piscis, Escorpio (representados por invertebrados y reptiles)** se correlacionan con el 1º chakra instintivo, el cerebro reptiliano y la inconsciencia desde el miedo que predominan en la infancia o en las personas excesivamente materialistas.
- La energía de los signos de Aries, Tauro, Leo (representados por mamíferos)** se correlacionan con el 2º chakra emocional, el cerebro límbico y la subconsciencia que predominan en la adolescencia o en las personas excesivamente emocionales.
- La energía de los signos de Virgo, Sagitario, Géminis y Libra (representados por homínidos)** se correlacionan con el 3º chakra egoico-social, el neocortex y la autoconsciencia que predominan en la adultez o en las personas excesivamente interesadas en la obtención de poder o de reconocimiento social.
- La energía del signo de Acuario (representados por el hombre)** se correlacionan con el 4º chakra corazón, el 4 cerebro y la omnisciencia que predominan en la madurez o en las personas que han vivido y superado los estadios anteriores.

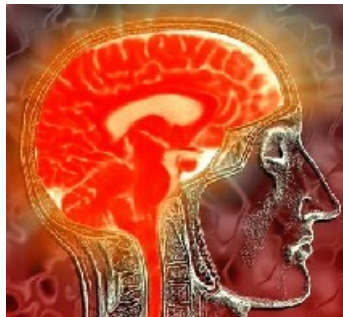

Aunque todos somos humanos, homo sapiens, no significa que vibremos desde el chakra corazón o seamos “hombres”. El ser humano, cuando nace, vibra desde el chakra corazón o el cuarto cerebro pero los traumas que sufrimos en la infancia debido al karma generado en otras vidas nos involucran a los chakras o a los cerebros inferiores. Un ejemplo real que ilustra lo anterior: una persona que ha sido abusada sexualmente en la infancia, de adulta, se quedará fijada en el 2º chakra o cerebro límbico y vivirá la sexualidad o las relaciones emocionales como un problema o desequilibrio.



El reto consiste en equilibrar los chakras inferiores y volver a vivir desde el amor incondicional, la identidad transpersonal y la conciencia multidimensional porque este estado lo conocemos desde el nacimiento y sólo tenemos, si nos liberamos del karma, que recordar quienes somos realmente y cual es nuestro objetivo como especie y como individuo. El zodiaco es una metáfora de este proceso: el homo sapiens fue diseñado para trascender y equilibrar nuestros chakras inferiores, nuestra parte animal, y convertirnos en Hombres para vibrar desde los chakras superiores. Energéticamente, aún somos homínidos, y la iniciación actual, al activar el chakra corazón, nos convierte en hombres.



Aunque el ser humano actual, el homo sapiens, **representa el tránsito del 3° al 4° chakra**, del homo egoico-social al homo transpersonal, tiene que repetir los retos evolutivos de las especies que nos precedieron. Esta es la razón de por qué la mayoría de las personas se encuentran en la vibración del segundo y tercer chakra (entre el deseo y el ego) porque, aunque fuimos diseñados para vivir desde el 4° chakra (el amor incondicional), aun no hemos alcanzado el propósito para el que fuimos creados: equilibrar el ego y el deseo generadores de karma para poder amar y evolucionar de una identidad autoconsciente a una identidad y a una conciencia transpersonal y multidimensional. Transpersonal significa “entender que todos los humanos somos uno”; y multidimensional implica tener un conocimiento más profundo de la realidad: contacto con seres extraterrestres, videncia, trascender el tiempo lineal y comprender el no-tiempo, etc.



No obstante, desde la entrada en la actual Era de Acuario en los años 50 del siglo XX, una gran parte de la humanidad ha despertado y transita **del tercer al cuarto chakra** porque ha solucionado el karma generado por los 3^a charkas inferiores, y esta liberación kármica es el origen del despertar o de la sanación colectiva que estamos vivenciando ahora. Lo que nos sana no son las técnicas sino la resolución del aprendizaje, del karma, de este ciclo de 26.000 años; esto explica porqué muchas personas realizan terapia o cursos pero nunca cambian: porque no han solucionado el karma en su vida cotidiana. La iniciación o la terapia es un regalo a un trabajo que se ha realizado previamente. Las consecuencias de esta liberación y ascensión son los efectos que vivenciamos después de los cursos o de la terapia: rápidos cambios de vida, finalización de relaciones densas o traumáticas, reencuentros fluidos con nuevas personas que nos aportan algo diferente, capacidad de co-crear donde todo es oportunidad y cambio, relaciones basadas en la fusión y no en la dependencia, una relación equilibrada con el dinero, etc.



Discretamente, las personas que vivencian grandes cambios durante las iniciaciones representan una parte de los *homo sapiens* que están mutando hacia otro tipo de *homo*, el *homo transpersonal*; no lo vemos porque somos parte del proceso, estamos esclavizados al presente y carecemos de perspectiva.



Vivimos probablemente el momento más importante desde hace 26.000 años. Un cambio de paradigma mental, emocional y social que establecerá las bases de una nueva civilización. Asistimos a un final de ciclo y al desvelo del aprendizaje que exigía El Ciclo de la Individualidad. Todos los homos que nos han precedido son intentos hacia algo más humano; tal vez el homo sapiens lo consiga y vivamos la Edad de Oro tan anhelada en un nuevo sistema de chakras no animal.



El cerebro que tenemos es idéntico al del primer homo sapiens que apareció en África hace 400.000 años pero, obviamente, no somos iguales. Esto significa que el homo sapiens tiene una gran potencial y que nuestra evolución posiblemente todavía no ha finalizado. Cada ciclo de 26.000 años se produce un salto evolutivo donde se activan nuevas partes del neocortex que permiten la comprensión de una realidad más compleja. El ser humano va a comenzar a vivir su destino real para el que fue diseñado: una vida tejida de amor incondicional, de identidad transpersonal y de conciencia multidimensional. Esto es lo que estamos viviendo ahora.





2.B.2.- e.- El ciclo de la precesión de los equinoccios explicado a través de la Historia.

Una forma gráfica de entender el ciclo zodiacal es dividirlo, al igual que un año solar, en cuatro estaciones o en 4 mega-eras de 6.300 años de duración que representan cuatro distintas energías. En cada mega-era, la energía se expresa de una forma: mental, emocional, energética y, finalmente, física. Todos los ciclos que conocemos son subdivididos por 4 porque es el número de la manifestación física.

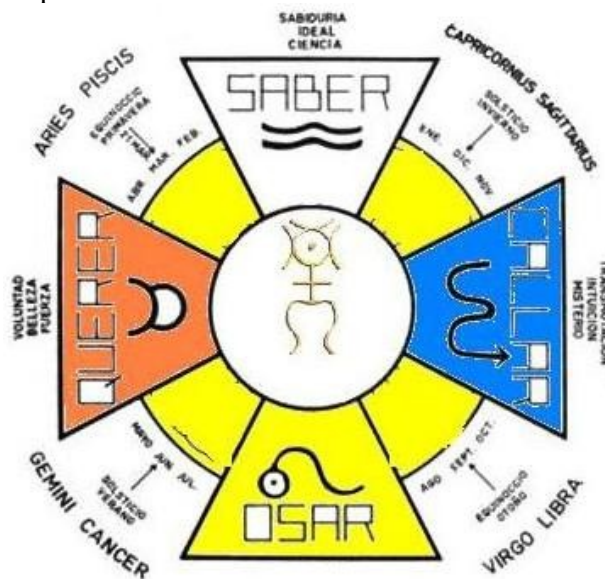

Las cuatro estaciones zodiacales o mega eras la componen los signos astrológicos de Acuario (invierno), Escorpio (otoño), Leo (verano) y Tauro (primavera). La alegoría de las estaciones sirve para explicar de forma rápida el ciclo zodiacal: en invierno (Acuario) concebimos una nueva utopia o paradigma; en otoño (Escorpio) se produce una selección natural que elimina a las personas que no vibran con la nueva energía o utopía; en verano (Leo), expandimos esa energía; y en primavera (Tauro), plasmamos físicamente la utopía en una civilización. Podemos predecir lo que va a ocurrir porque el ciclo se repite con una periodicidad matemática.



Históricamente, Las cuatro estaciones zodiacales se han manifestado en la evolución de la humanidad en el anterior **Ciclo de la Individualidad:**

1.- Hace 26.000 años en la era de Acuario, con el comienzo del chamanismo y el arte individualizador, simbolizado con la plasmación de nuestras manos y de nuestros cuerpos humanos en las paredes de las cavernas (**nivel mental**); el arte simbolico, las redes sociales y el chamanismo, que implica la utilización del pensamiento abstracto, nos dota de autoconciencia y se asocian con la activación de las última zonas de los lóbulos frontales que se han desarrollado en nuestro cerebro.



2.- Hace 19.000 años en la era de Escorpio, con el máximo glacial que provocó una severa y exigente selección natural (**nivel emocional**); sólo sobrevivieron los que desarrollaron una inteligencia social para crear clanes cohesionados que permitían una supervivencia y una eficaz caza en grupo.



3.- Hace 12.000 años en la Era de Leo con el final abrupto de la glaciación que posibilitó repoblar y conquistar el mundo (**nivel energético**) donde el **homo sapiens se impuso como el mayor depredador de la naturaleza desplazando a la mega-fauna.**



4.- Y hace 6.000 años en la Era de Tauro con el comienzo de la primera civilización física en Sumeria de la que procede la cultura occidental (**nivel físico**); **nuestra civilización y nuestro sistema capitalista son la expresión material del Individualismo, del Ego que se desarrollo hace 26.000 años**. En nuestra sociedad actual, la persona que tiene poder y, por lo tanto identidad, es la que triunfa porque el poder te genera autoconciencia (3º chakra) te permiten conseguir, en competencia con otros, los que deseas emocional (2º chakra) y físicamente (1º chakra). La obtención de poder es un mecanismo de selección natural. Sólo sobrevivirán las personas con poder y, por lo tanto, autoconciencia.



En resumen, el ciclo zodiacal contiene cuatro pulsiones: la primera, en la Era de Acuario, un grupo de humanos conciben una nueva forma de vivir, un nuevo paradigma o sueño utópico; la segunda, en la Era de Escorpio, se realiza una dura selección natural de las personas que no se han adaptado al nuevo ciclo o paradigma; la tercera, en la Era de Leo, se expande ese nuevo sueño; y cuarta, en la era de Tauro, se plasma físicamente la utopía en una nueva civilización. Ahora con la entrada en la nueva Era de Acuario estamos gestando un nuevo ciclo, **El nuevo ciclo Transpersonal (ver el capítulo)**. Esta es la esencia y el sentido de la iniciación: **soñar y recordar un nuevo destino, una nueva forma de vivir**.





2.B.2.- f.- Actual momento de cambio del ciclo zodiacal: transito de la Era Piscis a Acuario, del Ciclo de la Individualidad y al Ciclo Transpersonal

Sabemos que ahora asistimos a un cambio de ciclo precesional porque, en el equinoccio de primavera del 21 de marzo, el sol **transita desde la constelación de Piscis a la constelación de Acuario**. La traducción psicológica de esta transición es que estamos abandonando un ciclo y una Era donde el aprendizaje y el reto de cómo convertirnos en Individuos autónomos material, emocionalmente y mentalmente ha sido a través de la dualidad y el dolor, lo que conocemos como karma, y nos dirigimos a un nuevo ciclo transpersonal donde el nuevo reto y aprendizaje estará **relacionado con una reconexión multidimensional**: descubriremos que es posible un mundo donde el dominio de la materia nos permita centrarnos en los sentimientos (4° chakra), el conocimiento (6° chakra) y el contacto multidimensional (7° chakra). Un nuevo ciclo donde sabremos que no estamos solos en el universo como el niño que se desteta y entiende que hay otros seres distintos a él. Tal vez, penséis que es una ilusión, pero la vida que llevamos ahora sería utópica para una persona de la Edad Media.

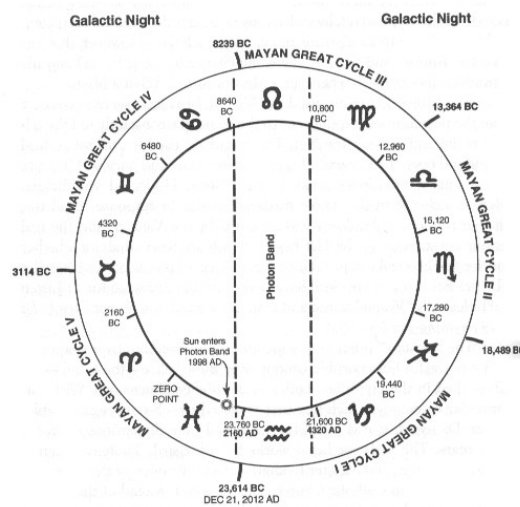
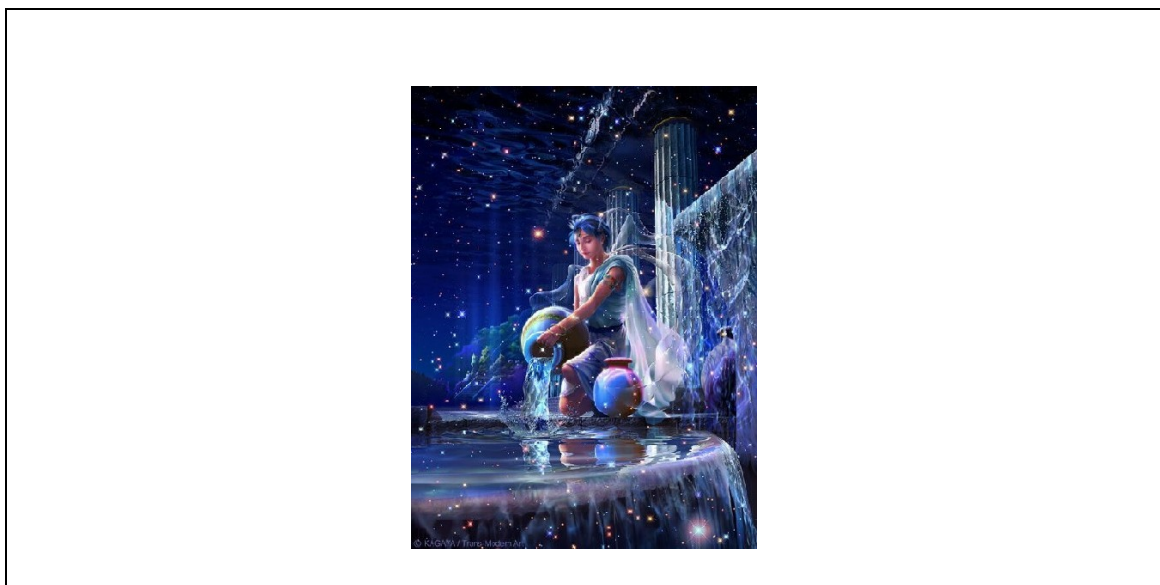
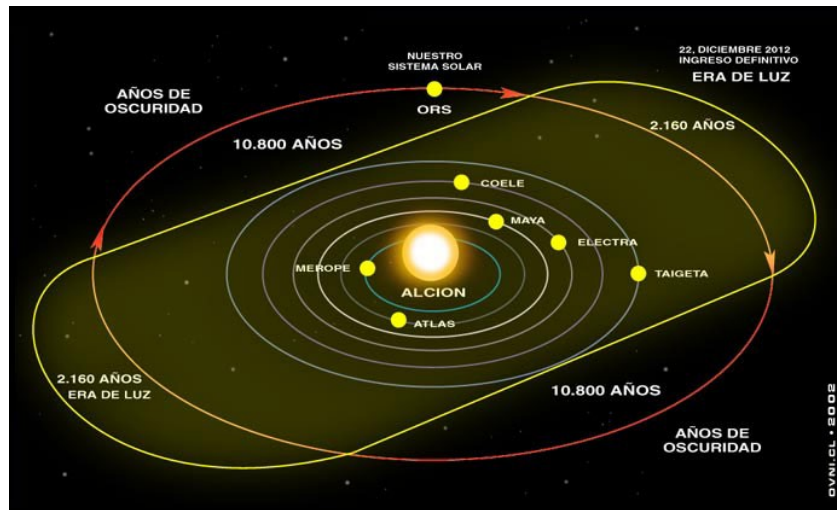

FIGURE 14: THE GREAT STORY OF TIME

2.B.2.- g.- ¿Cuándo finaliza y comienza el ciclo? En la Era de Acuario

En la Era Acuario comienza el ciclo precesional, el nuevo reto (curiosamente es en el invierno donde realizamos los planes para el resto del año), y en la era que le precede, en La Era Piscis, finaliza el ciclo y el aprendizaje; solucionar el reto que te exige el ciclo anterior de la Individualidad es un paso imprescindible para empezar el nuevo ciclo Transpersonal porque no puedes amar ni tener una reconexión espiritual equilibrada sino has sublimado los instintos, el deseo y el ego.

En la sucesión de ciclos hay una teleología, un proyecto evolutivo, que consiste en aumentar y sublimar el nivel de conciencia: desde una conciencia material o instintiva a conciencia emocional, egoica y, ahora, transpersonal y multidimensional. El reto del ciclo anterior, el Ciclo de la Individualidad, exigía crearnos una autoconciencia egoica-social libre de karma a través del desarrollo de la voluntad y del pensamiento abstracto, que reside en el plexo solar y en los lóbulos frontales, para poder amar (conciencia sentimental y multidimensional), que se encuentra en el chakra corazón y en el 4º cerebro. No puedes amar si no sabes quien eres.



2.B.2.- h.-¿Qué significado tiene que sólo el signo de Acuario se simbolice con el hombre? La Era de Acuario: donde evolucionamos como especie y accedemos a un nuevo estado de consciencia.

“Acuario es el único de los signos astrológicos representado por un ser humano, que es portador de un recipiente de agua. Esta simbología es interesante, puesto que el ADN sólo puede activarse en el agua (a través de las emociones). Incluso la naturaleza simbólica del signo de Acuario parece sugerir que se producirá un cambio en la estructura genética de nuestra raza.” Del libro Los misterios del 2012



En astrología, a cada constelación se le asignó una imagen que refleja de forma alegórica la esencia de esa era o signo: de los 12 signos del zodiaco sólo el signo de acuario se representa con una figura humana, el resto se simbolizan como animales. Veamos ahora que significa esta excepción.

. salvo Virgo, Géminis y Libra. Virgo realmente no es una figura humana sino una virgen, es un símbolo de pureza porque aun no se ha realizado la transformación del ego a través de la confrontación con el otro que comienza con Libra y Escorpio; la espiga de la virgen que simboliza la época de la recolección de la cosecha que suele ser en agosto/septiembre en el hemisferio norte. Géminis siempre ha sido representado por dos monos porque simboliza el origen evolutivo del hombre; si conocéis algún géminis me comprenderéis enseguida: hablan sin pensar. Libra se simboliza con un instrumento realizado por un humano.

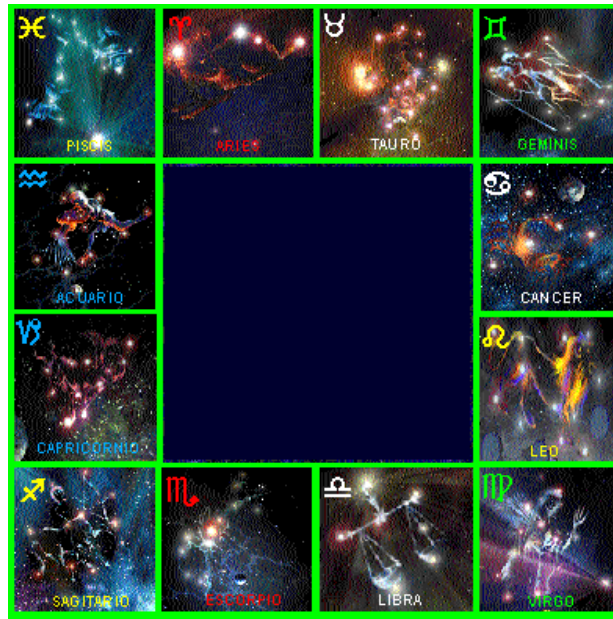

Los seres que crearon el zodiaco lo diseñaron con una intención y con un mensaje. El Zodiaco comienza con el signo de Aries y finaliza con el signo de Acuario (el signo de Piscis simboliza la transición de un ciclo a otro). **Si sólo el último signo se representa como Humano y el resto como animales (invertebrados, reptiles, mamíferos y homínidos) significa que en la evolución de las especies existe un proyecto evolutivo de animal a humano, y que lo que nos convierte en humanos es la sublimación y el control de los instintos (1º chakra) y de las emociones (2º chakra), que compartimos con los reptiles y los mamíferos, a través de la voluntad y la comprensión de realidades no físicas que reside en los lóbulos frontales (3º chakra), habilidad que nos definen como homínidos. Si analizamos nuestra vida occidental, donde la alienación laboral (el 2% de la población posee el 50% de la riqueza, el horario laboral supone 1/3 de nuestro tiempo), el gusto por el drama (nuestra cultura esta impregnada de dolor y de ego) y la creencia sólo en lo visible (la ciencia newtoniana sólo estudiaba lo físico), que son expresiones desequilibras de los tres primeros chakras, podemos deducir que aún no hemos alcanzado el destino para el que fuimos diseñados: vivir como hombres desde el amor incondicional y la conciencia multidimensional...**





**2.B.2.- i.- Si Acuario es el signo del hombre, ¿qué nos define como hombres?
Experimentar el amor incondicional y la comprensión de realidades abstractas
como el tiempo o el karma.**

“Un hombre co-crea su vida donde todo es posibilidad y cambio, sin embargo, lo
homínidos transforman una realidad vivida desde el dolor, el azar y la incomprensión”.



La voluntad de transformar la realidad, la experiencia del amor incondicional y la comprensión de las leyes metafísicas que rigen el mundo, que se generan en las últimas zonas desarrolladas en los lóbulos frontales, nos diferencia de los mamíferos y marca los saltos evolutivos de un homínido a otro. Antes de despertar, las personas viven su vida como una imposición azarosa desde una perspectiva de víctimas sin capacidad de transformarla; pero cuando cambias, entiendes que tu Ser crea la realidad que necesitas para evolucionar. La iniciación es una toma de poder porque nos permite cambiar nuestra vida y sentirnos co-creadores. ¿Cuántas personas conocéis que no vayan de víctimas y que se responsabilicen de su vida? Si no controlamos la materia, las emociones ni el ego no nos liberaremos del ciclo kármico, no nos convertiremos en Hombres libres con capacidad de co-crear y sólo podremos transformar o rectificar la realidad generada por el karma.

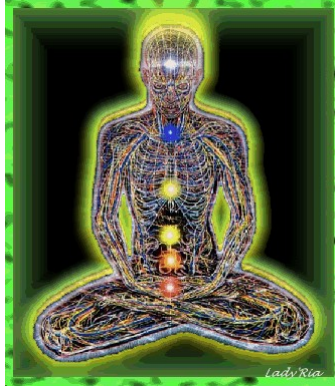

Definir qué es el ser humano admite muchas lecturas, a nivel energético se compone de un sistema de chakras dual: los chakras inferiores se relacionan con los instintos, las emociones y la mente (la parte animal/de donde venimos) y los chakras superiores, con la conciencia (la parte espiritual/hacia donde vamos). La mezcla equilibrada de los dos sistemas activa el chakra corazón, el amor incondicional, y nos dota de una identidad transpersonal y una conciencia multidimensional; mezclar dos sistemas distintos implica una evolución, un crecimiento. El amor incondicional es lo que nos hace humanos y lo que nos diferencia de los animales o de los “seres de luz”.



En Reiki, hablamos de chakras superiores o inferiores, no porque sean mejores o peores, sino porque el centro de referencia y lo que nos define como hombres es el chakra corazón. El amor incondicional nos permite evolucionar como especie y como individuos. Experimentos científicos han demostrado que un déficit de amor en la infancia genera patologías inadaptativas. Evolucionamos mezclándonos con personas, con razas, con civilizaciones que nos complementaban. Sentimos que la mezcla es válida cuando hay equilibrio entre las dos partes del sistema, entre los instintos y la conciencia, entre los chakras inferiores y superiores. La activación del chakra corazón genera los sentimientos (sentimiento etimológicamente significa en latín “ser consciente del otro”), dota de sentido a la vida y determina nuestra salud. Observad en vuestra vida ¿quiénes son más felices o equilibrados? ¿Quiénes enferman menos? No son las personas en las que predominan los chakras inferiores y su interés exclusivo por la materia ni las personas espirituales que están desconectadas de la vida real y viven sin alegría; posiblemente, las personas sanas son las que se aman y aman (no hay que confundir amor con querer; ver en el diccionario la diferencia), es decir, estamos sanos si vivimos como hombres..



Entonces, ¿Qué es lo que nos diferencia realmente de los animales o del resto de homínidos? Sentir el amor incondicional, entender el tiempo y la intención de transformarlo. La transformación del tiempo y de la vida nos dota de una identidad auto-consciente. Una interpretación metafísica del tiempo es entender el karma. Esa capacidad reside en el 3º chakra o en el neocortex porque es el ego, la autoconciencia de quienes somos, lo que nos permite responsabilizarnos de nuestros actos y, por lo tanto, de solucionar el karma. La responsabilidad y el karma nos convierten en seres morales. Las nuevas terapias de vidas pasadas, las constelaciones familiares, los registros, etc., facilitan que las personas entiendan y se liberen de su pasado, de su karma, y se sientan libres para comenzar una nueva vida o ciclo.



Ahora tenemos la oportunidad de evolucionar de una autoconciencia, de un ego social, a una conciencia transpersonal y multidimensional; y esta es la clave de la iniciación actual. El gran desarrollo de estos lóbulos nos distingue como homo sapiens; sabemos que personas con una lesión en los lóbulos frontales pierden la identidad egoico-social, la capacidad de entender el tiempo, de vivir socialmente e involucionan a estados primitivos semejantes a los mamíferos. Se deshumanizan. Los animales viven en un eterno presente, sin perspectiva ni memoria, sin conciencia transformadora. Seres incapaces de transformar porque carecen de identidad. El desarrollo de los lóbulos frontales implica el descubrimiento de realidades más abstractas y complejas (multidimensionalidad, universos paralelos, el descubrimiento del no-tiempo, etc...) y, por lo tanto, un tipo de conciencia más profunda.

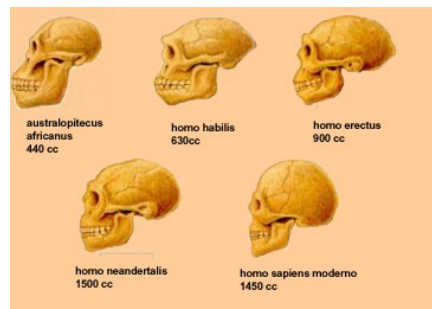

No es casual que siempre imaginemos extraterrestres con unos lóbulos frontales exagerados porque simbolizan el camino de la evolución, y, por lo tanto, la tendencia a un mundo y a una conciencia menos instintiva-emocional-mental y más omnisciente y multidimensional. Analizada la evolución de la especie de los hominos desde la fisionomía podría ser resumida como la disminución de la mandíbula y el desarrollo de los lóbulos frontales, que traducido psicológicamente significa: menos instintos y más capacidad de racionalizar o de pensamiento abstracto.



La mujer es habitualmente más consciente que el hombre y, por lo tanto, también posee más capacidad de amar. El amor incondicional, ser consciente del otro, es lo que diferencia a una persona con un ego equilibrado o desequilibrado porque el ego desequilibrado te impide reconocer al otro. ***Hay una relación proporcional entre amor e inteligencia.*** *Un niño que ha sido criado en un ambiente de amor incondicional de adulto se adapta mejor. El amor te hace inmune. Hay un experimento con crías de chimpancés huérfanas criadas por maniqués de alambre o maniqués con piel que transmitían calor. Todas las crías que fueron amamantadas por las maniqués de piel eran más sociales y adaptativas que las otras. Todo esto sugiere una idea que desarrollaremos más tarde: el amor como la llave adaptativa. Y el despertar actual de esta Era de Acuario está relacionado con la necesidad de experimentar el amor incondicional y la conciencia multidimensional.*



2.B.2.- j.- Conclusiones y prospección.



Hace unos 26.000 años hubo una gran explosión de arte figurativo en las cavernas donde por primera vez el hombre se representaba a sí mismo como ser distinto a los demás al dibujar sus manos en las paredes y al expresar las primeras experiencias de éxtasis y de unión con algo trascendente en símbolos como la espiral. Esto nos dotó de autoconsciencia. **Comenzó, de forma súbita, el Ciclo de la Individualidad y de la Trascendencia:** empezamos a creer en realidades no sólo físicas sino metafísicas y lo plasmamos a través del arte y el Chamanismo (el principio de la religión). Esto nos distingue exclusivamente como Humanos.



En palabras del antropólogo religioso Mircea Eliade: “Las recientes investigaciones han arrojado luz sobre el papel de los elementos chamánicos de la religión de los cazadores del paleolítico. Horst Kierchner ha interpretado los famosos relieves de Lascaux como representaciones de trances chamánicos... alrededor del 25.000 A.C., Europa muestra evidencias de las más tempranas formas de chamanismo con las representaciones de aves, espíritus tutelares y el éxtasis.”



Y ahora, como una octava mayor, asistimos a un despertar universal donde hemos sustituido los iconos **del Ciclo de la Individualidad, las manos pintadas en las cuevas y el chamanismo primitivo**, que nos dotaron de una identidad autoconsciente, egoica y social por los nuevos iconos del **Nuevo Ciclo Transpersonal: la visión de nuestra galaxia y los despertares masivos** a través de experiencias transpersonales que nos crean una conciencia unificada y que te facilitan que seas consciente de tu parte divina sin delegar tu poder en nadie porque hemos equilibrado el ego. **“Todos somos uno” es el mantra que marcará el nuevo Ciclo Transpersonal y sustituirá al antiguo “yo soy uno y diferente” del anterior Ciclo de la Individualidad.**



El ciclo que iniciamos 26.000 años atrás es la frontera entre el “hombre animal”, entendido como hordas de cazadores sin capacidad de abstracción, y el “hombre social”, definido como alguien que supera la inmediatez del deseo y que trasciende el momento presente a través del arte, del desarrollo del Ego y de la creación de redes sociales. Significó el paso del 2º al 3º chakra, del hombre que desea al hombre que piensa. Fue el comienzo de lo que entendemos como sociedad o civilización. La creación de lazos sociales nos ha permitido sobrevivir como especie. Enterrar con rituales funerarios implica una creencia en dimensiones que no vemos, en algo trascendente, y dibujar nuestras manos en las paredes nos dota de identidad y nos diferencia del grupo.



En astrología lo opuesto a Acuario es Leo. Representan la misma energía vivida desde una visión transpersonal o desde el ego respectivamente. La era de Acuario es una octava mayor de la Era de Leo. Lo que vivimos en la era de Leo exteriormente nos dará una pista de la nueva Era de Acuario interiormente y viceversa. Entonces **¿qué ocurrió hace 12.500 años?** El paso del paleolítico al mesolítico Se produjo un deshielo en tres años que provocó un aumento del nivel de mar de unos 150 metros, un cataclismo que cambió la orografía del planeta y que provocó una extinción masiva de la mega-fauna. Imaginad lo que supuso dejar de vivir en cuevas, en las sombras, regidos por la luna, y re-descubrir el sol como eje de nuestra vida.

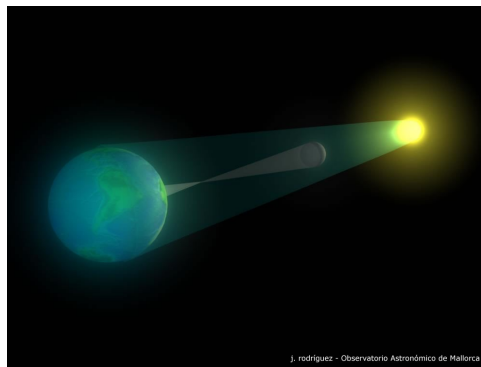

Esotéricamente, la luna representa las emociones, la subconciencia y el segundo chakra, y el sol es el símbolo del ego, la razón y del tercer chakra (Manipura en sánscrito significa gema o sol brillante). De repente, transitamos de una sub-conciencia filtrada por el deseo y la supervivencia física a una auto-conciencia social y racional. Esta es la clave de la iniciación: aumentar nuestro nivel de conciencia. Simbólicamente, dimos el salto de lo emocional a lo racional, de vivir en una estructura familiar a una proto-estructura social, y esto, la creación de redes sociales, el lenguaje simbólico y el desarrollo de una inteligencia concreta, nos permitieron una caza eficaz y sobrevivir y conquistar el mundo.



Más tarde, en el neolítico, con **la Era de Tauro**, que corresponde a la etapa de la plasmación física de las ideas que concibieron en **la Era de Acuario**, se produce la el desplazamiento en el panteón religioso de las diosas por los dioses, de una visión femenina o lunar de la vida a otra masculina o solar (aparecieron los dioses solares y monoteístas). Podemos datar la proto-civilización en esta época. En la Era de Acuario el despertar fue en la mente, descubrimos el arte individualizador y el sentido religioso a través del chamanismo. El despertar de la Era de Leo fue más físico: simplemente el deshielo nos permitió descubrir un nuevo mundo solar / mental y abandonar un mundo lunar/emocional (la cueva).



El nuevo despertar también está ocurriendo ahora en la mente: cambio de conciencia y de paradigma, reconexión dimensional, contactos con seres extraterrestres, la búsqueda de nuevas respuestas, sanaciones colectivas, sueños astrales, despertares súbitos, cambios sociales acelerados, la necesidad de trascender la identidad egoico-social en una nueva identidad transpersonal y multidimensional...estos son los síntomas que siempre han precedido al gran cambio.



PREDICCIÓN DEL NUEVO CICLO EL CICLO TRANSPERSONAL:

<p>NUEVA EDAD DE ACUARIO Desde el año 1950 al 6.500</p> 	<p>Nuevo despertar: Superación del ego; identidad basada en la capacidad de amor; conciencia unificada; Contacto multidimensional.</p> <p>Posibilidad: derrumbe de las estructuras económicas y sociales. Cambio mental y emocional en los individuos y en la sociedad.</p>
<p>Futura Edad de Escorpio Desde el año 6.500 al 13.000</p> 	<p>Se produce una selección natural para que solo sobrevivan las personas cuyo centro reside en el corazón.</p> <p>Posibilidad: Se producirá una extinción máxima.</p>
<p>Futura Edad de Leo Desde año 13.000 al 19.500</p> 	<p>Se tendrá el impulso para descubrir y conquistar un nuevo mundo.</p> <p>Posibilidad: conquista del espacio exterior.</p>
<p>Futura Edad de Tauro Desde el año 19.5000 al año 26.000</p> 	<p>Se plasmará una nueva civilización.</p> <p>Posibilidad: creación de una nueva civilización basada en el amor incondicional.</p>

2. B.-NUEVOS CICLOS, CHAKRAS Y CONCIENCIAS: EL CENTRO DE LA GALAXIA, EL ECUADOR GALACTICO Y LA ROTACIÓN GALACTICA

¿Qué está ocurriendo ahora, en la nueva Era de Acuario?

El descubrimiento de otros centros, de otro paradigma. Nuestro centro de referencia se ha desplazado del sol al centro de la galaxia y a la precesión de los equinoccios, de una visión egocéntrica a una visión holocéntrica del mundo y de los seres humanos.

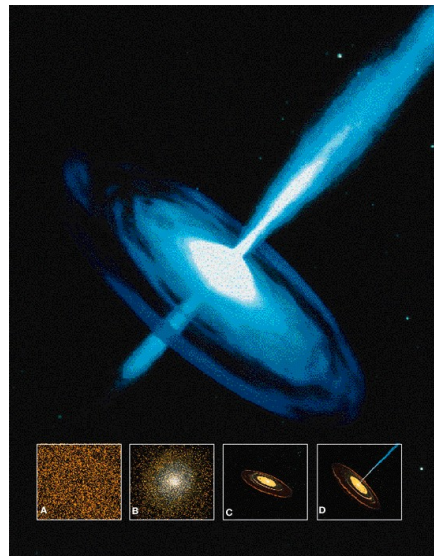

Descubrimiento de los ciclos relacionados con el 4º y el 7º chakra se relacionan con el amor incondicional, la conciencia unificada y nuestro destino multidimensional.

Asistimos ahora a otro nuevo despertar. Estamos descubriendo un nuevo centro cosmológico y, por extensión, un nuevo paradigma que afecta a todos los ámbitos de la vida: en los años 70 del siglo pasado, tuvimos la primera visión de nuestra galaxia, el incono de la era de Acuario, y descubrimos que un nuevo centro, el sol central de la galaxia, nos condiciona y simbolizada el amor incondicional y la conciencia transpersonal. Hasta este momento, era el sol nuestro centro de referencia vital. Recordad que el sol simboliza el ego y la racionalidad. Observad la sincronía que se produce con el cambio de paradigma a partir de los años 70 con la exigencia de una “sociedad más abierta, igualitaria y plural (democracia real) “y la primera visión de nuestra galaxia al descubrimos que todos los sistemas solares (que simbolizan los egos) giraban en torno a otro centro más poderoso, un agujero negro (que simboliza el chakra corazón y la conciencia transpersonal).

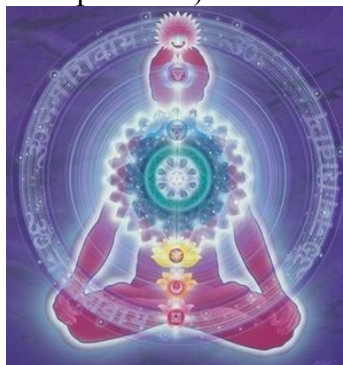

Este es un momento especial porque no sólo hemos descubierto y estamos viviendo el ciclo equinoccial de 26.000 años sino los ciclos del centro y de traslación galáctica de 225 mil millones de años asociado al chakra corona (la extinción que facilitó la aparición de lo reptiles y el desarrollo del cerebro reptiliano). Esta sincronicidad entre el descubrimiento de los nuevos ciclos y la activación de los nuevos chakras la plasmamos en la iniciación. En la iniciación ascendemos y unificamos el chakra del plexo solar al chakra corona con la intención de conectar nuestro ego con un nuevo destino más real, y fijamos las ideas o visiones de su nuevo destino en el chakra corazón para que lo plasme desde el amor incondicional. Otra sincronicidad que evidencia la naturaleza holográfica de lo que definimos como realidad.

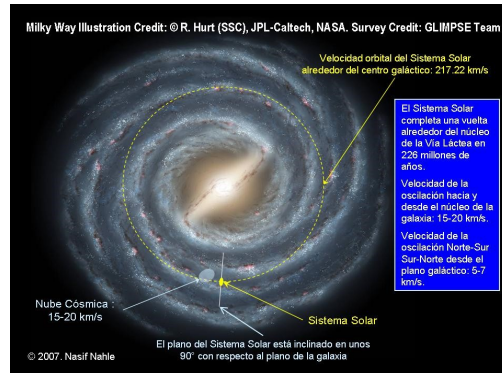

Según mantiene LaViolette, un agujero negro galvaniza la galaxia, se activa cada 26.000 años y explosiona. La función del corazón en el cuerpo humano es similar. Los dos pulsan vida. Los astrónomos llaman a esta condición galaxia Seyfert o cuántar. Según esta teoría, durante la fase explosiva el centro de la **galaxia expulsa rayos gamma**, pulsaciones electromagnéticas, polvo cósmico y otros elementos. Literalmente, todas las partes sólidas de la galaxia, incluyendo todas las estrellas, planetas, nebulosas y cometas, son el resultado de estas fuerzas cósmicas que salen de su centro. Según el Doctor David Serván-Schreiber, autor de la Curación emocional, la función del corazón respecto al corazón es idéntica: “Al final, el corazón hace participar a todo el organismo de las variaciones de su vasto campo electromagnético, que se puede detectar a varios metros del cuerpo, pero del que todavía se desconoce el significado. Así pues, está claro que la importancia del corazón en el lenguaje de las emociones no es sólo una imagen. El corazón percibe y siente. Y cuando se expresa, su influencia alcanza toda la fisiología de nuestro organismo, empezando por el cerebro.”

El hielo taladrado en Groenlandia por el doctor LaViolette reveló que estos estallidos periódicos procedentes del centro de la galaxia se producen cada 26.000 años. Curiosamente, los mismos años que dura el ciclo precesional. Es una metáfora de que tardamos 26.000 años en metabolizar esa energía que absorbemos en la Era de Acuario y manifestamos de forma física con la creación de una civilización en la Era de Tauro. Tal vez, la imagen de una digestión energética nos sirva para entender el proceso de asimilación y creación.

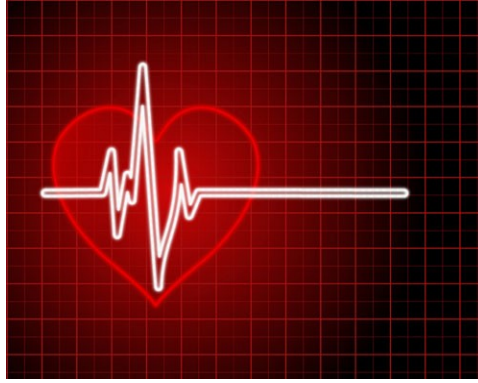

Como sugiere en el libro Los Misterios del 2012 "El centro galáctico parece estar a unos 26.000 años luz de la Tierra. Para medir la distancia, los científicos usan la luz, que viaja a una velocidad de 300.000 kilómetros por segundo. **Consecuentemente, la luz visible, los rayos X, los rayos gamma y las radiaciones emitidas desde el centro de la galaxia tardan 26.000 años en llegar a la Tierra. Como el ciclo completo de la precesión de los equinoccios también dura unos 26.000 años, aquí podemos reconocer una sincronicidad importante: ¿es la energía del amor incondicional lo que permite la ascensión de la Kundalini ? La luz procedente del centro de la galaxia que estamos viendo ahora se originó la última vez que el Sol del solsticio de invierno se alineó con el centro galáctico, hace exactamente 26.000 años.** Esto podría sugerir que la humanidad está a punto de dar un «salto cuántico» en su evolución consciente.

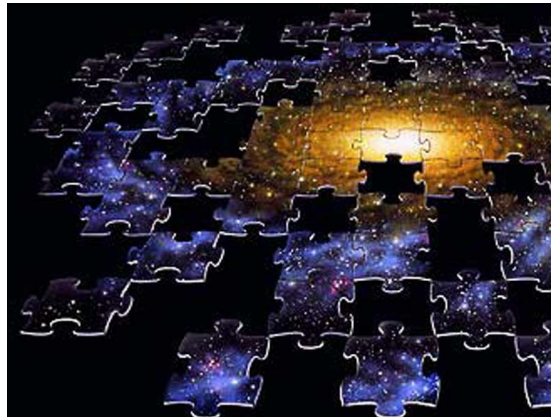

Cada año, **cerca del solsticio de invierno, nuestro Sol se sitúa de una manera singular para absorber directamente la mayor cantidad de radiación de estos millones de estrellas que rodean el agujero negro del centro galáctico.** Esta luz estelar viviente irradia su energía vivificante y su información sobre nuestra Tierra en proceso de despertar.

A lo largo de los últimos cuatro años los científicos han podido ver por primera vez con **claridad el misterioso centro galáctico de nuestra Vía Láctea.** Las nubes de polvo cósmico hacen que esta zona sea invisible para nuestros telescopios ópticos, y sólo llegamos a divisar pequeños vislumbres de luz procedentes de esta región. **Siempre ha sido invisible para nuestro ojo desnudo, del mismo modo que el inconsciente es «invisible» para nuestra conciencia de vigilia.**

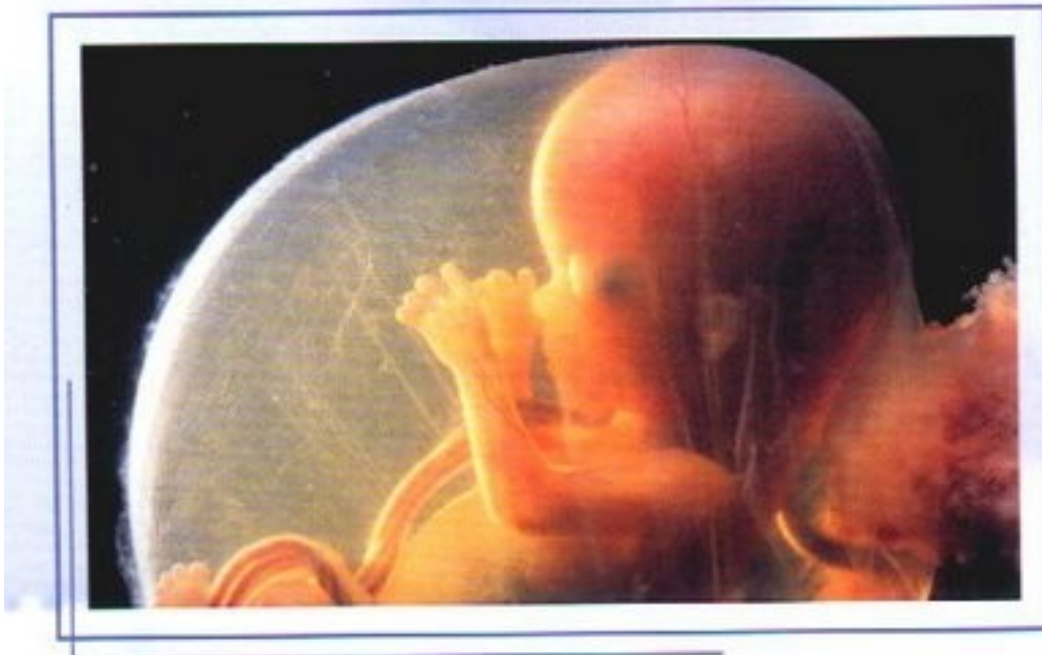

Veamos ahora los efectos que produce la iniciación en el nuevo ciclo Transpersonal:

LA INICIACIÓN, UNA VEZ ELIMINANDO EL KARMA Y SUPERADO EL CICLO DE LA INDIVIDUALIDAD, FACILITA VIVIR EN EL CUARTO CEREBRO O DESDE EL CHAKRA CORAZÓN Y ADAPTARTE AL NUEVO CICLO TRANSPERSONAL.

“Al final, el corazón hace participar a todo el organismo de las variaciones de su vasto campo electromagnético, que se puede detectar a varios metros del cuerpo, pero del que todavía se desconoce el significado. Así pues, está claro que la importancia del corazón en el lenguaje de las emociones no es sólo una imagen. El corazón percibe y siente. Y cuando se expresa, su influencia alcanza toda la fisiología de nuestro organismo, empezando por el cerebro.”

Doctor David Serván-Schreiber autor de la Curación emocional.

La iniciación genera una nueva identidad y conciencia que reside en el chakra corazón. Diversos pensadores insisten en la excepcionalidad de este momento porque asistimos a un cambio paradigma, a un salto evolutivo. Estamos definiendo las bases de una nueva civilización basada en el amor incondicional, la identidad transpersonal y la conciencia multidimensional.

Las personas iniciadas o que han despertado comienzan a funcionar con un predominio de ondas alfa y de los lóbulos frontales en detrimento de ondas beta y los lóbulos temporales. El homo sapiens sobrevivió por el desarrollo de los lóbulos frontales y el pensamiento abstracto; ahora, en este nuevo cambio de ciclo, sólo se adaptarán las personas que vibren desde el amor incondicional y la conciencia multidimensional generada por la activación de los chakras superiores. La iniciación actual pretende esta nueva adaptación. ¿Os parece casual que el 60% de las enfermedades en occidente sean coronarias o mentales?

La conciencia humana no es un elemento permanente: la antropología cultural atestigua que se ha ido desarrollando de manera exponencial en el curso de los milenios. En los treinta o cincuenta mil años de historia de los seres humanos modernos, el cuerpo humano no ha cambiado mucho, pero la consciencia humana sí. ¿Cuál será su siguiente cambio? La respuesta a esta cuestión tiene un interés que va más allá de lo puramente teórico: puede decidir la supervivencia de nuestra especie.

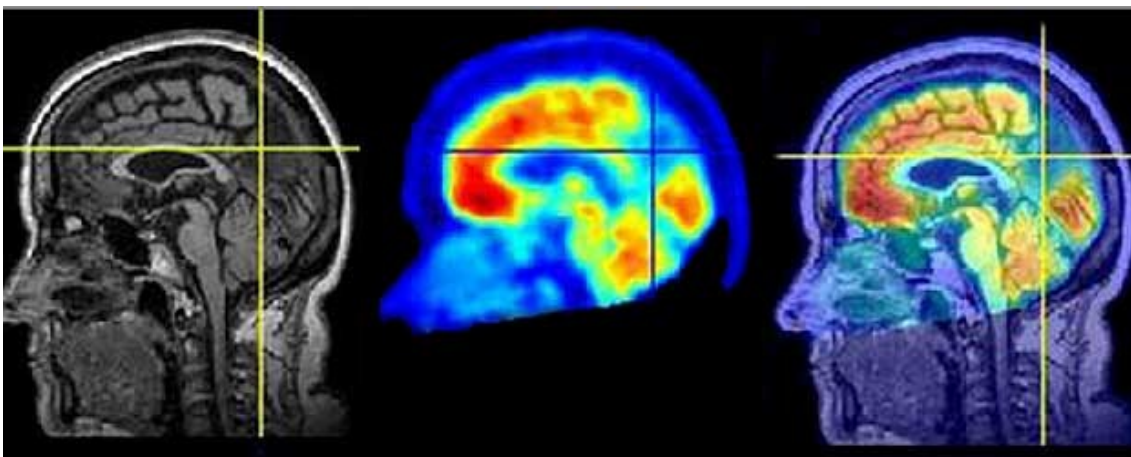

Veamos ahora como diversos pensadores con distintos lenguajes han intentado describir el cambio de conciencia que estamos viviendo ahora, y que en Reiki lo identificamos como “la transición del 3º al 4º chakra, del ego al ser”:

El sabio indio Sri Aurobindo consideró que el siguiente paso era la emergencia **de la superconsciencia** en algunos individuos;

en la misma línea está el filósofo suizo Jean Gebser, que habló de **la conciencia integral cuatridimensional** que está por venir, surgiendo de las etapas previas de conciencia arcaica, mágica y mítica.

El místico estadounidense Richard Bucke presentó **la conciencia cósmica** como la próxima etapa de la conciencia humana, tras la conciencia simple de los animales y la autoconsciencia de los humanos contemporáneos.

El proceso evolutivo de seis niveles de Ken Wilber lleva desde la conciencia física perteneciente a la materia no viva, pasando por la conciencia biológica asociada con los animales y la conciencia mental característica de los seres humanos, hasta **la conciencia sutil, que es arquetípica, transindividual e intuitiva**. Ésta a su vez da paso a la conciencia causal y, en el paso final, a la conciencia esencial llamada "consciencia como tal".

La variopinta **teoría de Chris Cowan y Don Beck acerca de la dinámica en espiral contempla la evolución de la conciencia contemporánea** en distintas etapas:

- 1.- la etapa estratégica "naranja", que es materialista, consumista y orientada hacia el éxito, la imagen, la posición y el crecimiento;
- 2.- la etapa "verde" consensual, una fase de igualitarismo y orientada hacia los sentimientos, la autenticidad, el compartir, el cariño y la comunidad;
- 3.- la etapa "amarilla", ecológica, concentrada en los sistemas naturales, la autoorganización, las realidades múltiples y el conocimiento;
- y 4.- la etapa "turquesa", holística, de individualismo colectivo, espiritualidad cósmica y cambios en la Tierra.

Spiral Dynamics

Types



Valid distinctions like masculine/feminine, the 9 Enneagram categories, and Jung's archetypes and typologies, among others.

Types have qualitatively differing interpretations, quadrant preferences and line emphasis as they develop.

Unitive Self

Witness Self. Action and non-action without attachment to outcome. Realization as a verb not a destination. Fully aperspectival. Quest: Realizing integrated free functioning human being.

Holistic Self (SDi turquoise)

Collective Individualism - starting 30 years ago
Authentic irony. An ecology of perspectives
Quest: peace in an incomprehensible world.
Transrational perceptions. Aware of AQAL arising.
Pitfalls: pathologies of the soul.

Integral Self (SDi yellow)

Worldcentric - starting 50 years ago
Live fully and responsibly. Integrate the whole spiral.
Quest: integral synthesis - to balance the whole
Evolutionary streams awaken, integrate diversity with discernment.
Pitfalls: aborted self-actualization, existential angst, bad faith, etc.

Sensitive Self Age 15–21 years (SDi green)

Social Democracies, informational - starting 150 years ago
Seek inner peace within a caring community. Power with, Solidarity, Human Rights Activism
Quest: affectionate relations, beneficial resolution, dialogue and consensus.
Method: appreciate diverse views, listen well, consensus, emphasize group needs, marginalize no one...
Pitfalls: inauthenticity, excessive relativism, lack of discernment, interminable attempts at consensus...

Achiever Self Age 9–14 years (SDi orange)

Capitalistic Democracies - starting 300 years ago - Scientific Rationalism
Act from self-interest by playing the game to win. Market-Driven Meritocracy
Quest: material pleasure, in defense of civilization.
Method: learn to excel, set goals, achieve, measure success.
Pitfalls: identity crisis, role confusions, consumerism, ecological crisis, workaholism, goal-fixation, over-attachment to successful methods, denial of spirit.

Rule/Role Self Age 7-8 years. (SDi blue)

Late Mythic, Nation States, Authoritarian, Conformist Religious - starting 5,000 years ago
Life has meaning, direction, and purpose with predetermined outcomes.
Quest: ultimate peace, good versus evil.
Method: follow the given rules, don't exceed your role, discipline, faith
Pitfalls: archetypal role identification, script pathology, fundamentalism, fascism, etc.

Impulsive Self Age 3–6 years. (SDi red)

Early Mythic, Feudal & Exploitive Empire - starting 10,000 years ago
Be what you are and do what you want, regardless.
Quest: heroic status, power, glory, rage and revenge.
Method: align with power, take what you need, power over others, force
Pitfalls: anxiety, depression, phobias, excessive guilt, terrorism

Magic/Animistic Self Age 1–3 years (SDi purple)

Tribal Order - starting 50,000 years ago
Keep the spirits happy and tribe's nest warm and safe. Magical Thinking
Quest: safe mode of living, security.
Method: Petition to Gods or Powers with ritual.
Pitfalls: borderline, narcissism, omnipotent fantasy, tribal conflicts

Instinctive Self Age 0-18 months (SDi beige)

Survival Bands - starting 100,000 years ago
Do what you must to stay alive. Pure narcissistic behaviors.
Quest: food, water, warmth, shelter
Methods: scavenge whatever you need.
Pitfalls: primitive developmental psycho-pathologies, autism



El ingeniero inglés **C. Maxwell Cade**, que define el salto evolutivo como “quinto estado”, analizó los estados de consciencia manifestados por sanadores en referencia a las ondas EEG que suelen producir. También analizó lo que consideró los estados de consciencia elevados: los estados de *samandhi* y *satori* o percepción consciente lúcida. Identificó esos estados como **el quinto estado** y descubrió que, al igual que en el caso de los estados de los sanadores, manifiestan **una cantidad moderada de ondas beta y theta, una amplia banda de ondas alfas, y ninguna delta**. En *yoguis*, meditadores y psíquicos, este quinto estado es notablemente estable. Pueden mantener este estado incluso funcionando en un contexto cotidiano; parece haberse convertido en su estado de consciencia natural. La iniciación actual genera estos cambios. Recordad que los niños, hasta la edad de 7 años, viven predominantemente en un estado de ondas alfa y que es un trauma lo que elimina esa percepción de la realidad.



Las características de vivir en el cuarto cerebro o chakra corazón son:

- 1.- Equilibrar el ego: aprender a ocupar tu espacio. Si ocupas demasiado no permites que otros crezcan; y si no ocupas el que te corresponde, no aportas nada a tu ambiente.
- 2.- Confianza en la vida: aprender a fluir.
- 3.- Trascender el rol social y basar la nueva identidad en la adaptación y la fusión constante con el ambiente.
- 4.- Relaciones basadas en el intercambio equilibrado de energía donde todos ganan.
- 5.- Aceptación de la realidad y de uno mismo como la mejor posible.

- 6.- Presencia del amor en la vida.
- 7.- Sincronicidad y destino.
- 9.- Creatividad en la vida cotidiana
- 8.- Concentración en el presente; sensación de vivir un presente continuo, rápido e intenso.
- 9.- Ética transpersonal: nuestros actos se definen según la necesidad del colectivo.
- 10.- Ausencia de enfermedad o la enfermedad vivida como una oportunidad de crecimiento.
- 11.- Dejar de resonar con los dramas y las historias densas. Dejar de ver películas dramáticas o escuchar problemas de la gente son síntomas que todos hemos experimentado en nuestro despertar.
- 12.- Confiar. Cuando se vive desde el corazón se confía en la vida como la mejor posible y desaparece el miedo al futuro que nos permite vivir en el presente.
- 13.-aceptación de uno mismo,
- 14.- comprensión súbita del sentido de la vida, la sensación de que todo lo que ha ocurrido tiene un propósito,
- 15.-sueños astrales,
- 16.-vivir el presente,
- 17.-y capacidad de co-creación, etc.

El chakra corazón afecta al funcionamiento del cerebro.

“Los pensamientos positivos y afectuosos también tenían efectos fisiológicos positivos. Las investigaciones de Rollin McCraty, del Instituto HeartMath, mostraron que una **variación continua (o «coherente», como él la denominó) en la frecuencia cardíaca era más probable con pensamientos «positivos» —afectuosos o altruistas— y que esta «coherencia» era captada rápidamente por el cerebro, que pronto comenzaba a entrar en sincronía y mostraba un mejor desempeño cognitivo.**”

En palabras de Fernando Sánchez Quintana: “Vivimos en una época de gran expansión mental, en la que no sólo está aumentando el desarrollo de los tres cerebros que hemos descrito, sino que se está desarrollando un cuarto cerebro. El nuevo cerebro se encuentra todavía en la etapa etérica (de energía); todavía no se ha manifestado en el plano físico.

Cada uno de los cerebros se superpone al anterior. Vibrar desde el 4º cerebro o chakra está relacionado con el nivel intuitivo pasivo y tiene una conciencia espiritual. Así como el atributo principal del neocórtex (del tercer cerebro o del tercer chakra) es el pensamiento abstracto, la capacidad de entender el tiempo, el karma y la conciencia individual, el atributo principal del cuarto cerebro es la conciencia unificada, transpersonal y multidimensional; un cuarto cerebro desarrollado permitirá a la persona recibir información nueva, aunque desconocida. Accediendo a la Mente Universal, **el cuarto cerebro tendrá un potencial ilimitado para recibir información.**”

Jodoroski cree que el "cuarto cerebro" no es un cerebro físico sino la integración de los tres anteriores a través del campo de energía humano. Es fácil apreciar que los tres cerebros del hombre corresponden a los tres niveles expresados por El cuarto camino. Y el cuarto cerebro coincide con lo manifestado por esta escuela en cuanto a la integración de los tres caminos por medio de la conciencia. “Nosotros estamos aquí para producir un descendiente que usará el mismo cerebro que ya tenemos pero más desarrollado. Si el cerebro reptiliano evolucionó hasta nuestros tres cerebros humanos, creo

sinceramente que estamos creando el cuarto cerebro, que no tiene por qué ser material”. “El ser humano va a entrar en una revolución poética; el cerebro mismo va a sufrir cambios. De hecho ya se está cambiando. Hay cerebro reptiliano, el cerebro mamífero... después nuestros cerebros intelectual y emocional divididos, luego crearemos un cuarto cerebro. Los niños van a mutar. Vamos directos a la mutación. Lo que tiene que hacer el hombre es olvidar lo racional y abrirse a una supraracionalidad, experimentar una mutación, crear un cuarto cerebro, ir más lejos, no retroceder sino avanzar. Y la psicomagia postula ciertas cosas que podrían permitir avanzar unos pasos en ese sentido. La glándula pineal podría ser, por qué no, la semilla de un nuevo órgano que se va a desarrollar y a convertir en un cuarto cerebro”

Observamos en los cursos o en las terapias de Reiki la activación del chakra corazón; cuando se activa este chakra se manifiesta de forma refleja en el cerebro como equilibrio de los hemisferios cerebrales, la activación de los lóbulos frontales en detrimento de los lóbulos temporales y en un predominio de ondas alfa. Asistiremos en breve a la activación de nuevas facultades y a un salto evolutivo como homo sapiens; simplemente, observad el cambio exponencial que se detecta en cada generación desde los años 50 del siglo XX; esto es síntoma de que nos acercamos a una singularidad o salto evolutivo. Mi hipótesis es que el chakra corazón unificará los hemisferios y esta unión nos permitirá una visión más holística y multidimensional de la vida, de nuestras vidas. Esto es lo que estamos comenzando a vivir con la globalización: unificación de occidente y oriente que por analogía equivale a la unificación de los hemisferios izquierdo y derecho.

El amor es la estructura de la vida, es lo que nos da consciencia a través de los sentimientos; sin amor por uno mismo, la vida carece de sentido, la vida enferma. Las enfermedades vigentes de cada época nos dan la clave de los retos de esa sociedad o civilización. El 40% de las muertes en el mundo occidental tienen un origen coronario. Hay una sincronicidad entre la aparición de las enfermedades coronarias y la entrada en el nuevo ciclo transpersonal. La traducción emocional y psicológica de esta sincronicidad es que la mayoría de las personas se mueren y enferman porque quieren amor en su vida pero no lo encuentran. Son personas que están equilibrando el 4º chakra.

Los efectos de la activación del chakra corazón en la iniciación son similares a los efectos descritos por el médico español con la experiencia del éxtasis:

“El hecho de que algunas coincidan con las características de la experiencia mística nos induce a pensar que en estas circunstancias cercanas a la muerte se activan estructuras cerebrales iguales o similares a las que lo hacen durante la experiencia extática. Estas características son:

1. La infabilidad.
2. Las sensaciones de paz y tranquilidad.
3. La vivencia de atravesar un túnel oscuro al fondo del cual se encuentra una luz cegadora, brillante.
4. El encuentro con personajes religiosos, antepasados, familiares o amigos ya fallecidos.
- 5. La sensación de estar fuera del cuerpo, observándose a sí mismo generalmente desde una cierta altura.**

6. Las distorsiones de la percepción del tiempo y del espacio.

7. Revisión rápida de toda la vida en poco tiempo.

Al igual que en la experiencia mística, las descripciones y las circunstancias pueden variar dependiendo de la cultura de donde proceden los sujetos. Por otra parte, no todas las personas que han estado cercanas a la muerte han tenido estas experiencias; se calcula que sólo la han referido entre un 25 y un 50 por 100.

Causas posibles de los fenómenos que ocurren en las experiencias cercanas a la muerte

Lo primero que habría que constatar es que el hecho de tener recuerdos sobre estas circunstancias nos indica que el hipocampo, responsable de la memoria episódica y biográfica, tiene que haber permanecido intacto y activo, si no, ningún recuerdo sería posible.

Se han barajado innumerables causas posibles de estos fenómenos. La primera, sin duda, ha sido la hipoxia o anoxia, es decir, la disminución o falta de oxígeno que se produce cuando la persona deja de respirar, lo que provocaría primero la hiperactividad de muchas células, para luego dar paso a su muerte. Las células más vulnerables a la falta de oxígeno son las pequeñas células interneuronas inhibitorias, por lo que su disfunción provocaría que se disparasen otras funciones sobre las que estas células ejercen su inhibición.

También se ha propuesto una actividad convulsiva del lóbulo temporal, la generación de endorfinas o la hiperactividad en general del sistema límbico. En cualquier caso hay que tener en cuenta que las circunstancias en las que se producen estas experiencias son muy diversas y las causas que llevan a esta muerte pasajera también pueden ser muy distintas, por lo que habrá que buscar una explicación para cada caso.



LA INICIACIÓN APORTA UNA APERTURA DEL 3º OJO

Información extraída del libro “2012”.

El doctor Rick Strassman ha confirmado recientemente que durante el nacimiento, la muerte y las experiencias místicas, incluyendo las experiencias de encuentro, la glándula pineal (que es muy sensible a los cambios en el campo geomagnético), situada en el centro del cerebro humano, **secreta DMT a la sangre**.

El doctor Callaway, de la Universidad de Kuopio, en Finlandia, confirma los descubrimientos de Strassman y «demuestra concluyentemente que las experiencias cercanas a la muerte, las experiencias de salida del cuerpo y la muerte misma se basan en una liberación de pinolina, DMT y 5-MeO-DMT». La DMT también induce sueños lúcidos. La pinolina y la 5-MeO-DMT son dos alucinógenos más producidos internamente por la glándula pineal. La pinolina también se encuentra en la virola, uno de los ingredientes de la poción ayahuasca. La propia planta de ayahuasca contiene una molécula muy similar a la pinolina, llamada harmina. De hecho, cuando se extrajo originalmente de la planta, a la harmina se le llamó «telapatina» por los efectos que causaba; después se descubrió que el mismo alcaloide ya había sido extraído de la *Peganum harmala* y llamado harmina.

¿Es posible que nuestra entrada en la banda de plasma magnetizado provoque cambios climáticos en la Tierra y una inversión geomagnética que impulse a la glándula pineal a producir más DMT y pinolina, generando experiencias kundalini y de salida del cuerpo, e incrementando los casos de telepatía, llevándonos a desarrollar nuestra capacidad de ver el paisaje invisible más allá del velo?

Tal vez los chamanes mayas y los sacerdotes y hombres medicina de las Américas eran capaces de activar la secreción de DMT y pinolina (o de alcanzar los mismos resultados

usando psilocibina o ayahuasca, la poción de la jungla que contenía DMT y pinolina/telepatina) para acceder a algún tipo de megamente global, la conciencia en desarrollo de la madre Tierra.



LA INICIACIÓN NOS GENERA UNA SENSACIÓN DE UNIDAD CON EL TODO AL ACTIVARSE LOS SENOS FRONTALES Y DISMINUIR LA ACTIVIDAD EN LOS LÓBULOS PARIETALES.

Como describe Arjuna Ardagh en el libro El Misterio del 2012: “Las técnicas de reequilibrio energético y emocional ofrecen a nuestra situación colectiva una clave muy particular: el despertar depende en gran medida de la neurología. Es posible tener todo tipo de comprensiones espirituales y hacer todo tipo de trabajos internos, pero si dichas comprensiones no se sustentan en una actividad neurológica y cerebral equilibrada, no serán duraderas.

La iniciación produce cambios en el equilibrio de la actividad cerebral, lo que le permite estabilizar el despertar espontáneamente y sin esfuerzo; veamos 5 efectos neurológicos que provoca:

En primer lugar, **reduce la actividad del tallo cerebral**, a veces llamado cerebro reptiliano, habitualmente hiperactivo en los humanos contemporáneos. Esta parte del cerebro es el cerebro encargado de la supervivencia física, es inapropiada para tomar decisiones respecto a nuestro estilo de vida occidental.

En segundo lugar, **las secreciones hormonales**, gobernadas por el córtex límbico, tienden a equilibrarse.

En tercer lugar, muchos investigadores afirman que se produce una reducción significativa de actividad en **los lóbulos parietales**, considerados el área de orientación- asociación *y encargados de la diferenciación yo y no-yo*)

En cuarto lugar, se produce un incremento en **la actividad de los lóbulos frontales**, particularmente el del lado derecho, que nos permite *la percepción de otras dimensiones*.

Y, por último, en quinto lugar, aumenta la **coherencia de la totalidad del cerebro**, lo que viene indicado por el incremento de la actividad neurológica en el cuerpo calloso.

El doctor Andrew Newberg está considerado uno de los grandes expertos mundiales en el cerebro y los estados elevados de conciencia. En sus investigaciones del efecto de las prácticas meditativas sobre meditadores experimentados, su equipo de la Universidad de Pennsylvania ha documentado muchos de los cambios asociados con la iniciación. Él considera que **los lóbulos parietales están excesivamente activados** en el ser humano contemporáneo, posiblemente el triple de lo que deberían estar. **Si bien un funcionamiento saludable de estos lóbulos nos permite movernos cómodamente en el espacio tridimensional, cuando están hiperactivos —como lo están en la mayoría de los seres humanos— se genera un sentido de separación del entorno exagerado y alucinatorio. Cuando la actividad de los lóbulos parietales se reduce más allá de cierto umbral, el sentido de separación se disuelve, y tomamos conciencia de manera natural de la «unidad», lo que Newberg denomina la experiencia del Ser Unitario Absoluto. Su investigación también muestra un incremento de la actividad de los lóbulos frontales, particularmente el del lado izquierdo, que según él está asociado con una mayor presencia y sensación de bienestar, o dicha, que no responde a una causa externa.**

Lo que hace que la iniciación sea tan especial es que estos mismos cambios del funcionamiento neurológico, así como los cambios asociados en la experiencia subjetiva de la realidad, ocurren en cuestión de minutos en lugar de exigir varias décadas. Además, sus efectos son acumulativos. Algunos estudios pilotos muestran que incluso con una única iniciación, la actividad de los lóbulos parietales se reduce significativamente, y la actividad de los lóbulos frontales aumenta. En el plazo de una semana estos efectos no se pierden completamente y, con nuevas iniciaciones, los cambios cerebrales continúan profundizándose y estabilizándose. Se ha sugerido que cuando la iniciación se administra con la frecuencia suficiente, el cerebro retorna a un estado de equilibrio saludable y se mantiene allí.”

Al maestro de Reiki, durante la iniciación, se le presupone una energía más coherente que el alumno.



LA INICIACION ES UNA RECUPERACIÓN DE NUESTRO PODER DE TRANSFORMAR

(PODER ETIMOLÓGICAMENTE SIGNIFICA CAPACIDAD DE CREAR).
DE UN PODER SEPARATIVO Y EGOCÉNTRICO DESDE 3° CHAKRA,
A UN PODER UNIFICADO Y HOLOCÉNTRICO DESDE EL 4° CHAKRA.

El ser humano tiene capacidad de transformar la realidad, es lo que nos diferencia de los mamíferos y lo que nos ha permitido evolucionar como homínidos, pero vivimos un sistema donde delegamos nuestro poder en los otros: en los políticos, en la familia, en la pareja, en los terapeutas, etc. En la iniciación o en la terapia recuperamos nuestro poder de transformar la vida. Al delegar en otros, al darles poder, perdemos energía. Permitimos que nos roben o utilicen nuestra energía (y por lo tanto enfermamos) porque nos sentimos culpables, consciente o inconscientemente, de habérsela usurpado a otros en esta o otras vidas, de haber utilizado mal el poder. El recuerdo de haber utilizado mal el poder nos hace sentirnos culpables y nos crea una vida donde delegamos en otros o donde nos bloqueamos para no repetir el mal uso del poder y no crear karma. La iniciación es una toma de poder consciente; una posibilidad de equilibrar el ego y de convertirnos en Seres autónomos que utilizan el poder, no desde el egoísmo generador de karma, sino desde el chakra corazón con una visión unificada y holocéntrica para poder co-crear una nueva vida.

Existe un paso común a todas las escuelas de Reiki que consiste en activar los chakras de las manos porque, a nivel energético, las personas acuden a terapia sin la capacidad de transformar su vida y con las manos, simbólicamente, “amputadas”.



¿Por qué se bloquea el poder? ¿Por qué delegamos en otros?

Todos tenemos recuerdos de haber utilizado erróneamente el poder; tenemos miedo a repetir los mismos errores de otras vidas. Utilizamos desequilibradamente la energía, desde la dependencia material, emocional o mental, hasta que aprendemos a ser Individuos autónomos material, emocional y mentalmente. El ego desequilibrado, las enfermedades cancerígenas y la desigual distribución de la materia, son la expresión del poder mal utilizado.

Observad como la evolución de la conciencia, del poder político y personal, refleja nuestra evolución gradual en el reequilibrio del ego o del uso del poder: Desde una teocracia a una democracia; desde la visión egocéntrica del niño a la visión cívica de una persona madura; de una visión geocéntrica a otra heliocéntrica y, actualmente, a una visión del campo unificado y holográfica del universo.

La finalidad del bloqueo de nuestro poder: no generar karma.

El bloqueo sirve para neutralizar y minimizar la tendencia de utilizar mal el poder y no generar karma. No hay que tener miedo a nuestra toma de poder porque ahora no hay peligro de hacerlo mal porque nos encontramos en un final de ciclo y en una Era de transición donde el aprendizaje kármico ha finalizado.



Cada chakra predominante define una identidad, una conciencia y, por lo tanto, crea una realidad. En occidente, el chakra predominante es el 3º chakra egoico-social y asistimos a una transición hacia el 4º chakra corazón transpersonal.

Nuestra personalidad, nuestra sociedad y nuestra civilización, es la expresión del tercer chakra.

El 3º chakra crea una Identidad egoico-social: nos dota de una auto-consciencia separativa; obtener poder en la escala social era el objetivo que definía nuestra identidad y salud. Comprendimos que una buena posición social te aseguraba satisfacer los deseos y la supervivencia económica. Tener poder te convierte en el centro energético de un grupo y te dota de una identidad autoconsciente porque observas que tus actos tienen consecuencias. La historia de la civilización y del individuo en la vida podría ser resumida como la lucha por la obtención de poder y, por lo tanto, de autoconciencia.

Es lógico que el poder enloquezca al “hombre individual” porque nos crea una identidad única y distinta a la del “hombre masa” que vive una identidad grupal desde la subconsciencia del deseo y la supervivencia. Experimentar con el poder es una forma de Despertar, es una iniciación. El poder perturbador del anillo en la película en “El Señor de los Anillos” refleja este proceso. El ego es la herramienta que utiliza la energía para ascender del 2º chakra sexual al 3º chakra egoico, para evolucionar del hombre masa al hombre individual. **Cuando es el 2º chakra el que predomina,** el objetivo es la pertenencia a un grupo o familia, la reproducción sexual y la satisfacción inmediata de la sexualidad y la afectividad: vidas anónimas muy parecidas a los mamíferos donde ser diferente genera miedo y donde se vive un mundo sin significado.

El 4º chakra corazón crea una nueva Identidad Transpersonal: nos dota de una consciencia omnisciente y unificada; vivir el amor incondicional, una vida libre sin karma y una consciencia objetiva y multidimensional, son los objetivos que definen ahora nuestra identidad y salud. Tener una consciencia omnisciente y holocéntrica (que tiene en cuenta al otro y percibe de forma objetiva la realidad) te permite despertar del personaje que creó el ego para diferenciarse del hombre masa; esta es la razón general por la que acuden las personas a terapia: porque el rol social le deja vacíos y han empezado a amarse. El amor y ser omnisciente es la herramienta que utiliza la energía para ascender del 3º chakra egoico al 4º chakra transpersonal y evolucionar del hombre que piensa al hombre que sabe, del hombre autoconsciente al hombre omnisciente.

Las masivas enfermedades oncológicas y coronarias que experimentamos en occidente tienen la finalidad de facilitar la transición del ego al ser. El cambio individual que estamos viviendo a nivel individual se plasmará en una nueva civilización y en una sociedad donde el control de la materia nos permitirá centrarnos en los sentimientos y en la conexión multidimensional.



LA INICIACIÓN FACILITA EL SALTO EVOLUTIVO DE LA INFANCIA A LA MADUREZ, DE LA INCONSCIENCIA A LA CONSCIENCIA.

La infancia es un recopilatorio de todas las vidas que hemos experimentando; un fractal de viaje del espíritu a través del tiempo. Inevitablemente, si la iniciación es un cambio de conciencia e identidad, provoca una desprogramación de los condicionamientos adquiridos en la infancia. Las personas viven una repetición de su infancia sin darse cuenta, y la iniciación, a nivel más psicológico, consiste en reconocer y superar los miedos de la infancia y convertirnos en Hombres reales.

Los patrones de conducta de una persona se forman desde la gestación hasta los 7 años. El resto es una repetición de lo que hemos vivido en la infancia de forma consciente para entenderla, liberarnos de ella y comenzar a ser libres para poder co-crear un nueva vida sin karma. La vida es un viaje desde la inconsciencia a la consciencia. Quien muere repitiendo el mismo ambiente que vivió en la infancia, no ha vivido nada. Quien vive el mismo ambiente de la infancia, no ha despertado y enfermará para ser consciente de su sueño.

El propósito del ser humano actual es madurar y vivir desde el chakra corazón pero tiene que alcanzarlo reviviendo y reequilibrando los estadios evolutivos anteriores o los 3º chakras inferiores. En la infancia predomina el 1º chakra de supervivencia; en la adolescencia, el 2º chakra emocional; en la adultez, el 3º chakra egoico; y en la madurez, el 4º corazón transpersonal.



Hay pocas personas que vibren desde el chakra corazón porque existen bloqueos o traumas que nos fijan en la infancia o en los 3° chakras anteriores. El equilibrio de los 3 primeros chakras facilita la apertura del corazón y es la llave a la iluminación o a la toma de conciencia. Los traumas que sufrimos en la infancia generados por el karma que hemos creados en otras vidas, nos fijan e involucionan en los chakras inferiores y nos exigen resolverlos. Los traumas de supervivencia (falta de cuidados maternos, enfermedades relacionadas con la alimentación, la obesidad o anorexia experiencias de muerte, esquizofrenia) nos fijan en el 1° chakra; Los traumas sexuales (relaciones sexuales insatisfechas, carencias afectivas que crearán dependencias emocionales), en el 2° chakra; los traumas relacionados con el no reconocimiento (el cancer, autoestima, depresión, neurosis, autoestima, etc), en el 3° chakra.

La iniciación es un acto de madurez, un despertar de consciencia. Es habitual vivir la experiencia mística de entender de forma súbita y global nuestra vida. Esto no es un milagro, sino el resultado del aprendizaje de una vida donde se concentran cientos de vidas intentando equilibrar el sistema de chakras inferiores.

Recordad que un bebe viene a este mundo con el chakra corazón abierto, por eso sentimos amor o ternura al mirarlo, pero los traumas nos involuciona en alguno de los chakras inferiores. La iniciación es volver a ser como un niño que vibra desde el amor incondicional pero desde la consciencia y sin karma.

Chakra	Consciencia	Evolución como individuos
Chakra raíz: Identidad material	De supervivencia y separativa. “Yo soy si sobrevivo”. Inconsciencia.	Epoca de Bebe y Epoca de la infancia:
Chakra emocional: Identidad sexual.	Emocional y Unificada. “Yo soy si consigo lo que deseo”. Subconsciente.	Epoca de la Adolescencia.
Chakra social-egoico: Identidad social.	Mental y separativa. “Yo soy si tengo poder”. Auto consciente.	Epoca de Adulto.
Chakra del corazón: Identidad Transpersonal y colectiva.	Sentimental y unificada. “Yo soy si amo”. Omniconsciencia.	Epoca de Madurez.

Recuerdo que la mayoría de la población en occidente se encuentra en la vibración del 2º y 3º chakra.

Os aconsejo leer el capítulo VII del libro de Eduardo Punset “Por qué somos como somos”:

“Creemos saber algo sobre los niños, pero no sabemos nada, o casi nada, sobre los bebés, es decir, sobre los niños en el primer y segundo año de vida. Esto se traduce en que la organización de nuestro tipo de vida sólo tiene en cuenta —cuando lo hace— a niños que han sobrepasado el umbral de esa edad.

La sociedad parece estar acostumbrada y, en ocasiones, organizada para los niños, pero no conozco ninguna que tenga en cuenta a los bebés de una manera especial. Esto se debe, entre otras cosas, a que no sabemos nada de lo que ocurre en la mente de un bebé de entre 1 y 2 años. Generación tras generación damos muestra de esta ignorancia, hasta el extremo que, ante el llanto de un bebé en su cuna, una abuela podría opinar que hay que dejarle llorar porque esa actitud le disciplinará, su madre correría a cogerle en brazos y le sacaría de la cuna y su hermana opinaría que lo mejor es ponerle música.

BEBÉ DEPENDIENTE, ADULTO INDEPENDIENTE

Sin embargo, en la actualidad se están descubriendo cosas importantes. Una es que la mejor manera de luchar contra las enfermedades mentales, la delincuencia y la violencia es prestar a los bebés la debida atención, porque todo apunta a que durante la primera edad se sientan las bases de la salud mental. La psicoterapeuta británica Sue Gerhardt ha dedicado toda su vida profesional al estudio del bebé, a la influencia del afecto en el desarrollo emocional de los más pequeños y a sus consecuencias en la vida adulta. Está considerada una de las mayores expertas mundiales en su campo: la importancia del amor como modulador de los cambios cerebrales en los bebés.

Gerhardt sostiene que las experiencias de la primera infancia son la base de la salud mental de la persona y, por tanto, razón más que suficiente para que atendamos prioritariamente a lo que sucede en ese periodo de la vida de nuestros hijos. En los dos primeros años de su vida, y también en el periodo de gestación, aunque ella no hable específicamente de esos nueve meses en su libro, *Why Love Matters*, algo así como *¿Por qué es tan importante el amor?*, del que nos habló en Redes. «Desde el momento de nacer hasta los 2 o 3 años se desarrollan sistemas importantísimos en el cerebro, especialmente en aquellas áreas que utilizamos para gestionar nuestra vida emocional, las respuestas al estrés, por ejemplo. Se desarrollan diferentes circuitos bioquímicos del cerebro superior, concretamente en su región orbitaria frontal».

Y esto es así, ¿aunque esa parte del cerebro se continúe desarrollando más tarde?

¿Acaso quiere decir Sue Gerhardt que, suceda lo que suceda, ese periodo de la vida dejará en el cerebro del bebé su marca para siempre?

Todos estos aspectos del desarrollo cerebral ocurren después del parto, tras el nacimiento. No nacemos con respuestas para lo que aún no conocemos, sino que éstas dependerán de las experiencias que viva el bebé con sus padres o con las personas que lo cuidan. Pero, en opinión de Gerhardt, esas experiencias posparto marcan para siempre, «aun cuando no lo expliquen todo, pues el cerebro sigue desarrollándose durante toda la vida. Pero, sin duda, los primeros años son un periodo especial en el que el cerebro establece conexiones neuronales a un ritmo que no volverá a alcanzar nunca más. En ese tiempo dobla su tamaño».

Parece que la ciencia avala que para ser un adulto independiente uno ha tenido que ser primero un bebé dependiente. Esto es lo que Sue Gerhardt afirma en su magnífico libro.

http://wwwstatic.megavideo.com/ep_gr.swf?v=IW1UD3N6&u=0&confirmed=1

LOS PASOS DE LA INICIACIÓN

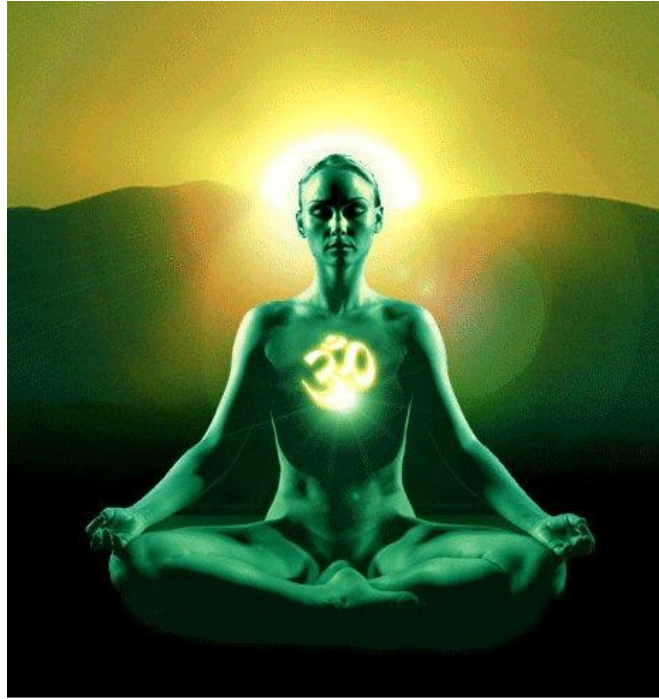

Shambhala Maestría (Todos los niveles de alineamiento)

1. Sentar al aprendiz en una silla confortable, asegurándose de que Vd. puede dar vueltas en torno suyo y de que los pies de él están en contacto con el suelo. Dígame que se relaje y que coloque sus manos como si fuese a rezar delante del corazón o el tercer ojo.
2. **Le contamos un resumen de lo que vamos a hacer para que estén tranquilos:**
3. Limpiar la habitación o espacio en el que va a hacer la iniciación utilizando a tal fin incienso y/o Cho Ku Rei (x 3) y Se He Kei (x 3). Empezando por el este, desplácese a través de las otras direcciones **en el sentido de las agujas del reloj**, incluidos los cielos y la tierra. (Por lo que a mí se refiere, me gusta incluirme en este movimiento hasta completar un total de siete direcciones.)
4. Ahora es el momento de llamar a los Maestros que han ascendido (en particular, al Maestro Germaine y al Dr. Usui), a los Ángeles y Arcángeles de la Luz , a cualquier otro ser de la Luz y del Amor Incondicional, a cualquiera de sus propios guías personales y a los equipos del Programa de Asistencia Médica o las Tropas.
5. He seleccionado una meditación por cada nivel aunque aconsejo leer esta oración antes de cualquier nivel:

REIKI CON INTENCIONES A TRAVÉS DE LOS SÍMBOLOS.

Existen distintas maneras de trabajar con la energía.

Una es sin símbolos, sólo con la intención.

Sintetizamos en una oración o intención narrativa la esencia de cada reiki y nivel.

En **negrita** aparece el símbolo y **en azul** el significado de la intención.

Puedes leer sólo el significado como una oración y sentir la energía que se canaliza.



1º nivel:

Cho Ko Rei Levógiro:

Abro tus chakras para conectarte a la energía.

anestesia (x 3)

Anestesia tu cuerpo para

zonar (x 3)

aplicar y

halu (x 3)

sellar la cirugía espiritual,

hart (x3)

para que sientas el amor incondicional

motor zanon (x 3)

y limpies tu organismo de lo que ya no te sirve

Antakarana

La cirugía espiritual aumenta tu frecuencia vibracional, del ego al ser.

Merkafakalisma:

*El amor incondicional, a través de perdón y de una nueva conciencia unificada,
activa las nuevas capas de ADN.*

La activación de las nuevas capas de ADN,

Abundancia:

genera situaciones de plenitud y de prosperidad.

Si me amo, me aman. Si me acepto, el mundo me acepta

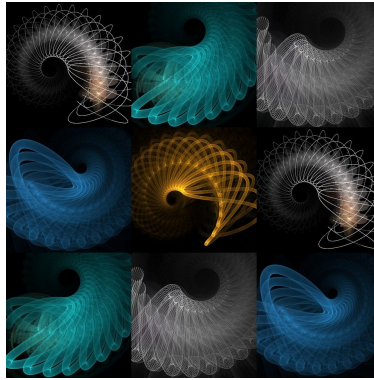

2º nivel:

Kundalini:

El aumento de tu frecuencia vibracional activa la Kundalini,
La energía que te permite el cambiar de conciencia y de identidad,
de una identidad social a una identidad transpersonal.

Amsui:

La ascensión de la Kundalini limpia tu ser del miedo y de las memorias traumáticas

Ho ka ho lilit:

Y te permite sentir la alegría de ser, de la resurrección,
Para volver a ser como un niño que fluye desde la pureza en cada momento.

El símbolo maestro:

Cuando te liberas y sientes la plenitud de ser,
Entiendes que eres uno, que todos somos uno porque hay algo más trascendente que
nos unifica. Esta certeza

Satyan:

te conecta con la verdad de tu Ser libre de karma

Sati:

y te adapta a la nueva energía de la Era de Acuario:
el equilibrio y la integración de la polaridad, de los opuestos,
para renacer en un nuevo hombre, un Ser Andrógino que ha superado aprendizaje la
dualidad y del miedo porque sabe que todo es necesario para evolucionar..



Maestría:

Raku:

En la maestría, Abro tu aura y la magnifico,
para introducir tu nuevo ser, tu nueva vida, tu destino.

Dai koo Myo Atlante:

Siente que somos seres multidimensionales.
Y Este eres tú, tu verdadero ser:
Cada chakra es una galaxia, cada ser contiene el macrocosmos;

Yod:

Si te conoces, conoces el universo
Y este eres tú:

Diamantes de luz en cada chakra.

Energía platino que te permite adaptarte a la nueva energía, a la nueva Era de Acuario
Diamantes de luz en tus manos que transmutan el nivel de conciencia.

La flor de la vida:

Activo la memoria de tu maestría de reiki shambhala: la capacidad de crear vida, la
posibilidad de acceder a una nueva conciencia y a una nueva identidad transpersonal.
Y sello este proceso para siempre.

Merkaba:

Unifico las distintas dimensiones de tu ser, en tu chakra corazón,
El centro del nuevo hombre,

Cielo a tierra (tu-had):

Y Anclo tus energías en la tierra a través del canal central,
Para que seas libre

Gaia:

y vivas desde el equilibrio esta reconexión multidimensional,
este nuevo nacimiento desde el tercer ojo y el corazón en una nueva Humanidad.

Rama:

Esta iniciación es un nuevo nacimiento para que la plasmes “en el aquí y ahora”

Hosana:

desde la alegría y desde el éxtasis cotidiano.

Cho Ko Rei dextrógiro:

Y sello este proceso para siempre.

Los tres niveles con símbolos e intenciones:

<p>PRIMER NIVEL: ANTAHKARANA (X 3) MERKA FA KA LISH MA (X 3)</p> <p>ABUNDANCIA (X 3) ANESTESIA (X 3) ZONAR (X 3) HALU (X 3) HART (X3) MOTOR ZANON (X 3)</p> <p>SEGUNDO NIVEL: TIBETAN FIRE SERPENT (X 3) HO KA HO LILIT (X 3) AMSUI (X 3)</p> <p>PALM MASTER SYMBOL (X 3)</p> <p>SATYAN (X 3) SATI (X3)</p> <p>MAESTRIA DE REIKI SHAMBHALA: MAETRÍA MULTIDIMENSIONAL: GOLDEN FLOWER OF LIFE (X 3)</p> <p>RAKU (X 3)</p> <p>ATLANTEAN MASTER SYMBOL SPINNING LEFT AND RIGHT (X 3)</p> <p>MERKABA (X3) GAIA (X3) TU-HAD (X3) HOSANNA (X3) YOD (X 3)</p> <p>RAMA (X3) CHO KU REI DEXTRÓGIRO (X3)</p>	<p>ACTIVACION DE NUEVAS CAPAS DEL ADN A TRAVÉS DEL AMOR INCONDICIONAL: AUMENTO TU FRECUENCIA VIBRACIONAL AL ACTIVAR NUEVAS CAPAS DE ADN A TRAVÉS DEL AMOR INCONDICIONAL EL AMOR GENERA SITUACIONES DE PLENITUD. ANESTESIO TU CUERPO PARA APLICAR Y SELLAR LA CIRUGÍA ESPIRITUAL, PARA QUE SIENTAS EL AMOR INCONDICIONAL. Y LIMPIES TU ORGANISMO DE LO QUE YA NO TE SIRVE</p> <p>RECONEXIÓN MULTI- DIMENSIONAL: ACTIVO LA KUNDALINI LA ALEGRÍA DE RENACER, DE RESUCITAR PARA LIMPIAR TU SER DEL MIEDO, DEL MIEDO A TI MISMO, A TU PROPIO SER, PARA QUE VIVAS DESDE EL EQUILIBRIO Y DESDE LA ALEGRIA LA VERDAD DE TU SER LIBRE DE KARMA PARA CONVERTIRTE EN UN NUEVO HOMBRE ADAPTADO A LA NUEVA ENERGÍA.</p> <p>LA ACTIVACIÓN DE TU PODER DE CO-CREAR LA REALIDAD DESDE LA ALEGRÍA Y LA CONCIENCIA: ACTIVO LA FLOR DE LA VIDA PARA QUE PUEDAS CO-CREAR LA REALIDAD. ABRO TU AURA Y LA MAGNIFICO PARA QUE PUEDAS DOTAR DE CONCIENCIA CON TU MIRADA, CON TU ENERGÍA. CONECTO TUS CHAKRAS AL UNIVERSO, A TU ORIGEN PARA QUE RECUERDES TU NATURALEZA MULTIDIMENSIONAL. RECUERDA QUIEN ERES,. Y UNIFICO LAS ENERGÍAS EN TU CORAZÓN PARA QUE VIVAS EN “EL AQUÍ Y AHORA” LIBRE DE KARMA DESDE EL ÉXTASIS COTIDIANO, PARA QUE SIENTAS LA NUEVA ENERGÍA DE ACUARIO: DIAMANTES DE LUZ. ANCLO TUS ENERGÍA A TIERRA SELLO ESTE PROCESO PARA SIEMPRE</p>
---	--

4.- LOS 9 PASOS DE LA INICIACIÓN:



A.- LOS 9 PASOS DE LA INICIACIÓN:

O.-KUNDALINI DESCENDENTE Y ASCENDENTE.
Intención: facilitar el cambio de conciencia y de identidad.

1.-AURA:
Intención: impregnar de intenciones y de símbolos el cuerpo energético para que sólo con su presencia pueda cambiar su vida cotidiana.

PARTE MENTAL:

2.-EQUILIBRADO DE HEMISFERIO
Intención: conectar con ondas alfa y abrir una puerta dimensional.

3.- CHAKRA CORONA:
3. A.- UNIFICACIÓN DEL CHAKRA CORONA, BULBO RAQUÍDEO Y SACRO.
Intención: descender la energía espiritual a la parte más instintiva y emocional para sublimarla.

4.- CHAKRA DEL TERCER OJO:
Intención: activar la intuición y la sabiduría.

PARTE SENTIMENTAL:

5.- CHAKRAS DE LOS DEDOS UNIFICADOS AL TERCER OJO Y CORONA:
Intención: activar el poder de transmutar desde la conciencia.

6.- CHAKRAS DE LAS MANOS UNIFICADOS AL CHAKRA CORAZÓN:
Intención: activar el poder de transmutar desde el amor incondicional.

7.- CHAKRA DEL CORAZÓN:
Intención: activar la experiencia del amor incondicional para que el poder que se ha activado se realice desde una conciencia unificada y una identidad multidimensional.

Afirma:

“Afirmo la activación de dai ko mio en el chakra corazón”.

“Afirmo la activación del campo Merkaba para activar tu nueva identidad multidimensional “.

“Afirmo que la energía de reiki (el nivel correspondiente), el amor incondicional y la nueva conciencia unificada son activadas en tu chakra corazón ”.

Me gustaría que en silencio o en voz baja dijese esta afirmación para eliminar tu karma:

“Permito que la energía cree circunstancias para eliminar mi karma y poder Co-crear una nueva vida desde la conciencia, el amor y la alegría”

“Esta iniciación es un nuevo nacimiento desde el corazón como un niño pero con el tercer ojo activado para que puedas percibir el mundo de forma objetiva, sin karma”.

“La nueva energía dice piensa con el corazón y siente con el tercer ojo”.

PARTE FÍSICA:

8.- CHAKRAS DE LOS PIES:
Intención: anclar las energías a tierra para que pueda plasmar en la materia, en la vida, lo experimentado en su iniciación.

9.- CHAKRAS DE LA ESPALDA.
Intención: ponerse de pie crea la sensación de responsabilidad. En la espalda reside el karma; es una impronta de liberación.
AFIRMACIÓN DE SELLADO, DE DESPEDIDA DEL PROCESO Y DE CIERRE:
Intención: toma de conciencia de quiénes somos.



O.-KUNDALINI DESCENDENTE Y ASCENDENTE.
Intención: facilitar el cambio de conciencia y de identidad.



O.A.-ACTIVACIÓN DE LA KUNDALINI DESCENDENTE.
Intención: Equilibra a personas mentales.



O.B.-ACTIVACIÓN DE LA KUNDALINI ASCENDENTE.
Intención: Equilibra a personas instintivas o emocionales



O.C.-FIJAR LA KUNDALINI HASTA EL CHAKRA CORAZÓN.
Intención: fijar la energía en el nuevo chakra que nos dota de identidad, de equilibrio y, por lo tanto, de salud.

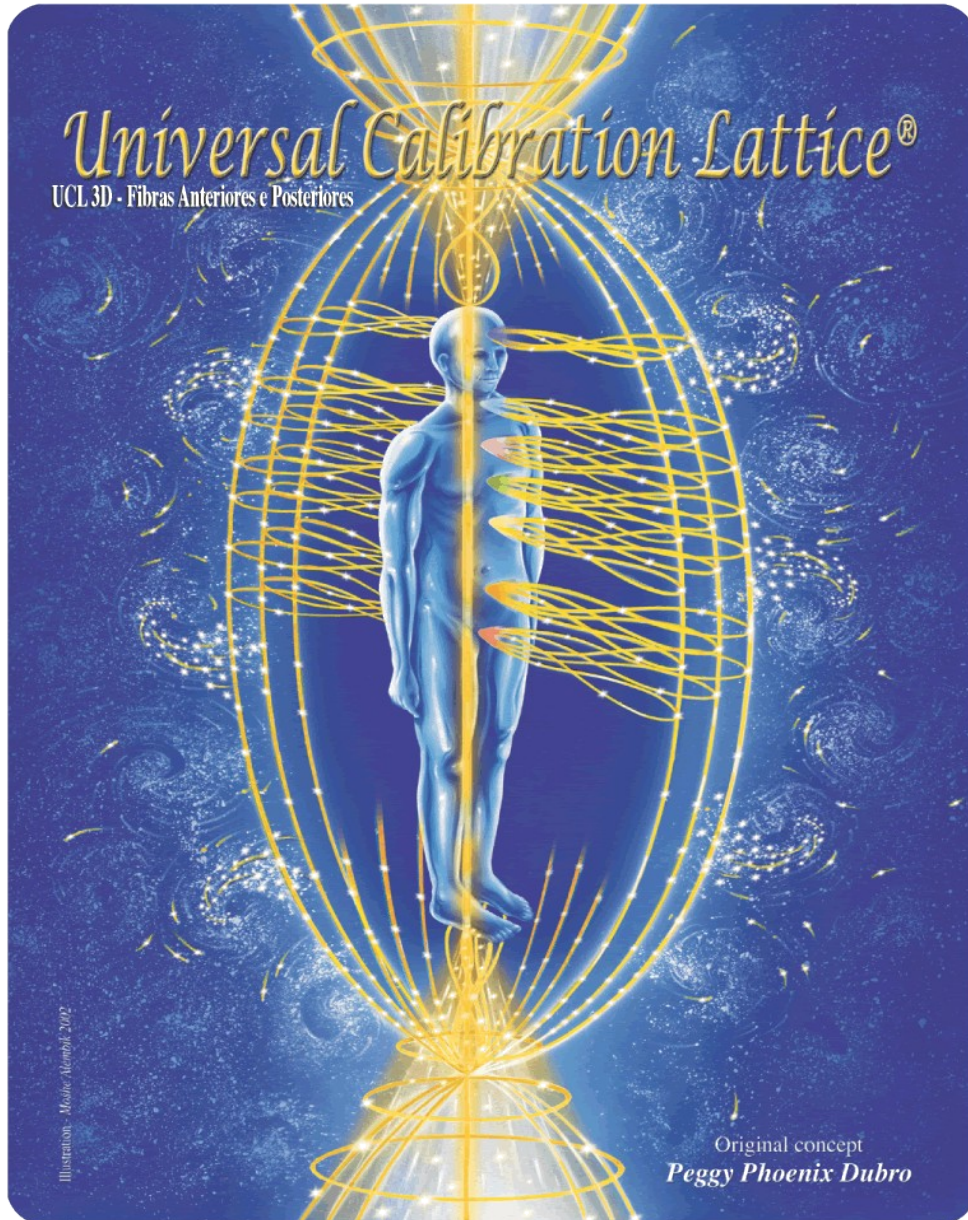

Afirma:

“Voy a activar la ascensión de la Kundalini para permitir la evolución de tu conciencia y de tu identidad:

En el 1º nivel, Activo y equilibrio tu conciencia y tu identidad instintiva (presiono el sacro con los dedos pulgares y fijo las dos manos en el sacro)

En el 2º nivel: Activo y equilibrio tu conciencia y tu identidad emocional (mantengo la mano izquierda en el sacro y fijo la mano derecha en el 2º chakra)

En el 3º nivel: Activo y equilibrio tu conciencia y tu identidad egoico-social. (mantengo la mano izquierda en el sacro y fijo la mano derecha en el 3º chakra)

En la Maestría: Activo y equilibrio tu conciencia y tu identidad transpersonal (mantengo la mano izquierda en el sacro y fijo la mano derecha en el 4º chakra)

1.-LA ACTIVACIÓN DEL AURA:
Intención: la aceptación de nuestra responsabilidad

Nos colocamos detrás del alumno. Presionamos con los dedos pulgares la cervical 7 con la intención de activar su capacidad de ver, de intuición. Visualizamos los símbolos impregnando el aura, los chacras y el cuerpo. La imagen es una lluvia que impregna el aura.

Afirma:

“Estamos preparados para introducir los 352 símbolos de reiki shambhala y el activar el recuerdo tu maestría en tu aura, en tu ser y en tu memoria!”.

Afirma:

“Esta iniciación....

1º nivel:

**“Esta iniciación es la activación del amor incondicional a través del perdón.
Porque tú perdonas, perdonas a otros y te liberas.
El amor es la llave a la activación de las nuevas capas de ADN. Despierta.”**

2º nivel:

**“Esta iniciación limpia tu ser del miedo a tu propia energía para conectar con tu verdadero ser. Recuerda, Somos seres multidimensionales.
La alegría, la risa, la plenitud es el signo de espiritualidad”.**

Maestría:

**“Esta iniciación activa la capacidad de crear la realidad a través de la intención.
Recuerda que la maestría se encuentra en la vida cotidiana.”**

Afirma:

“Activación de las energías divinas ahora” “Shambhalha on (x3)”

Afirma:

“Esto es un segundo nacimiento desde tu corazón y tu tercer ojo. Esto es el comienzo de tu nueva vida, la activación de tu poder para transmutar la realidad siempre al servicio del plan divino.”

Afirma:

“Voy a impregnar los símbolos del (1º,2º,3º nivel o Maestría) en tu aura, en tu cuerpo, en tu ser para que aceptes la responsabilidad de cambiar tu vida.”



<p>PRIMER NIVEL: CHO KU REI LEVÓGIRO (X3)ANTAHKARANA (X 3) MERKA FA KA LISH MA (X 3)</p> <p>ABUNDANCIA (X 3) ANESTESIA (X 3) ZONAR (X 3) HALU (X 3) HART (X3) MOTOR ZANON (X 3)</p> <p>SEGUNDO NIVEL: TIBETAN FIRE SERPENT (X 3) HO KA HO LILIT (X 3) AMSUI (X 3)</p> <p>PALM MASTER SYMBOL (X 3)</p> <p>SATYAN (X 3) SATI (X3)</p> <p>MAESTRIA DE REIKI SHAMBHALA: MAETRÍA MULTIDIMENSIONAL: GOLDEN FLOWER OF LIFE (X 3)</p> <p>RAKU (X 3)</p> <p>ATLANTEAN MASTER SYMBOL SPINNING LEFT AND RIGHT (X 3)</p> <p>MERKABA (X3) GAIA (X3) TU-HAD (X3) HOSANNA (X3) YOD (X 3)</p> <p>RAMA (X3) CHO KU REI DEXTRÓGIRO (X3)</p>	<p>ACTIVACION DE NUEVAS CAPAS DEL ADN A TRAVÉS DEL AMOR INCONDICIONAL: ABRO TUS ENERGÍAS AL UNIVERSO AUMENTO TU FRECUENCIA VIBRACIONAL AL ACTIVAR NUEVAS CAPAS DE ADN A TRAVÉS DEL AMOR INCONDICIONAL EL AMOR GENERA SITUACIONES DE PLENITUD. <i>ANESTESIO TU CUERPO PARA APLICAR Y SELLAR LA CIRUGÍA ESPIRITUAL, PARA QUE SIENTAS EL AMOR INCONDICIONAL. Y LIMPIES TU ORGANISMO DE LO QUE YA NO TE SIRVE</i></p> <p>RECONEXIÓN MULTI- DIMENSIONAL: ACTIVO LA KUNDALINI LA ALEGRÍA DE RENACER, DE RESUCITAR PARA LIMPIAR TU SER DEL MIEDO, DEL MIEDO A TI MISMO, A TU PROPIO SER, PARA QUE VIVAS DESDE EL EQUILIBRIO Y DESDE LA ALEGRIA LA VERDAD DE TU SER LIBRE DE KARMA PARA CONVERTIRTE EN UN NUEVO HOMBRE ADAPTADO A LA NUEVA ENERGÍA.</p> <p>LA ACTIVACIÓN DE TU PODER DE CO-CREAR LA REALIDAD DESDE LA ALEGRÍA Y LA CONCIENCIA: ACTIVO LA FLOR DE LA VIDA PARA QUE PUEDAS CO-CREAR LA REALIDAD. ABRO TU AURA Y LA MAGNIFICO PARA QUE PUEDAS DOTAR DE CONCIENCIA CON TU MIRADA, CON TU ENERGÍA. CONECTO TUS CHAKRAS AL UNIVERSO, A TU ORIGEN PARA QUE RECUERDES TU NATURALEZA MULTIDIMENSIONAL. RECUERDA QUIEN ERES,. Y UNIFICO LAS ENERGÍAS EN TU CORAZÓN PARA QUE VIVAS EN “EL AQUÍ Y AHORA” LIBRE DE KARMA DESDE EL ÉXTASIS COTIDIANO, PARA QUE SIENTAS LA NUEVA ENERGÍA DE ACUARIO: DIAMANTES DE LUZ. ANCLO TUS ENERGÍA A TIERRA SELLO ESTE PROCESO PARA SIEMPRE</p>
--	---

1º NIVEL

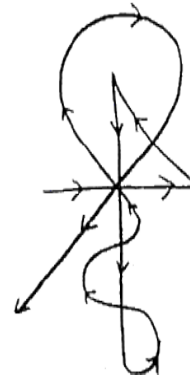
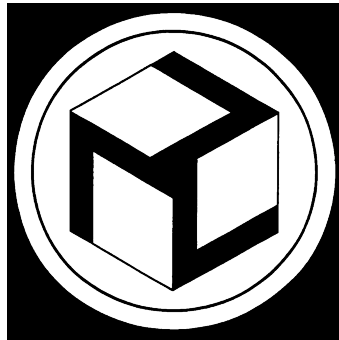

CHO KU REI LEVÓGIRO

ANTAHKARANA (X 3)

MERKA FA KA LISH MA (X 3)

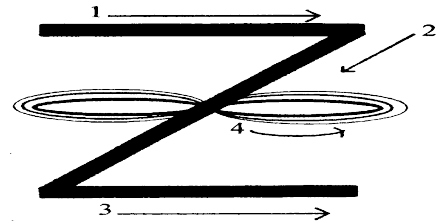
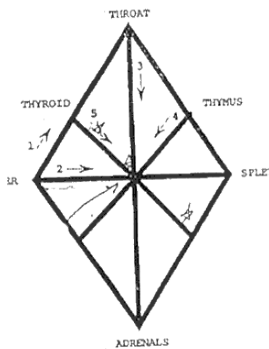

ABUNDANCIA (X 3)

ANESTESIA (X 3)

ZONAR (X 3)

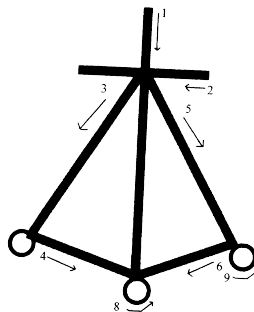
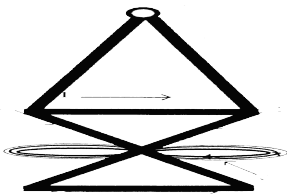

HALU (X 3)

HART (X3)

MOTOR ZANON (X 3)

2º NIVEL



TIBETAN FIRE SERPENT (X 3)



SATYAN (X 3)



AMSUI (X 3)



PALM MASTER SYMBOL (X 3)

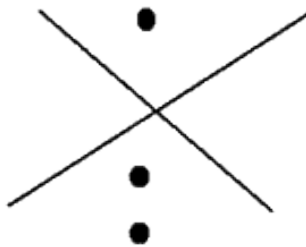

HO KA HO LILIT (X 3)

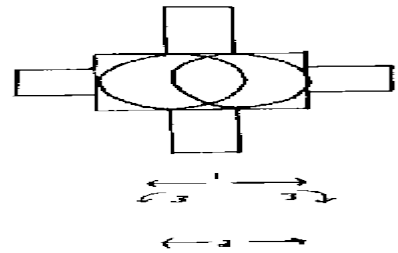

SATI (X3)

MAESTRIA DE REIKI SHAMBHALA: MAETRÍA MULTIDIMENSIONAL:



RAKU (X 3)

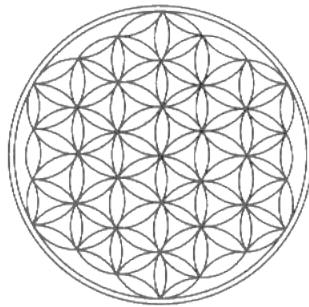

GOLDEN FLOWER OF LIFE (X 3)



**ATLANTEAN MASTER SYMBOL
SPINNING LEFT AND RIGHT (X 3)**



MERKABA (X3)

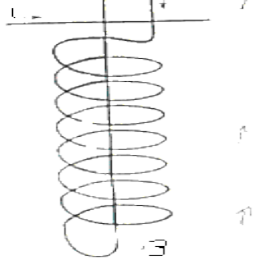

TU-HAD (X3)

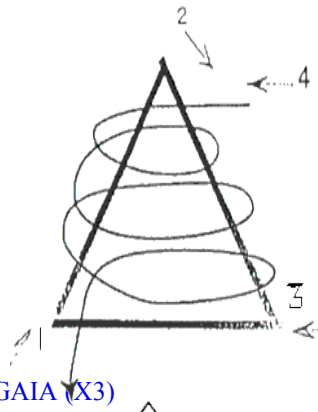

GAIA (X3)

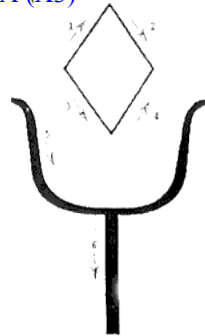

YOD (X3)



HOSANNA (X3)

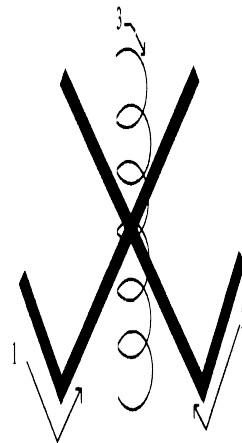

RAMA (X3)

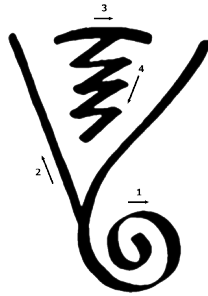
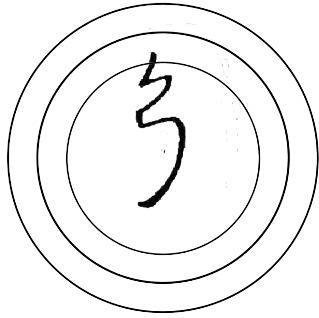

CHO KU REI DEXTRÓGIRO (X3)

2.-EQUILIBRADO DE HEMISFERIO.

Intención: activar el hemisferio derecho, el hemisferio donde reside la capacidad de percibir otras dimensiones y conectar con nuestras emociones.

Coloca la mano izquierda sobre su hemisferio izquierdo y la mano derecha sobre el hemisferio derecho. Siente como se transfiere la energía desde su hemisferio izquierdo hacia su hemisferio derecho. Recordad que este símbolo equilibra la energía. Con esta postura minimizamos la parte racional asociada al hemisferio izquierdo y maximizamos la parte emocional del hemisferio derecho, la puerta a otras dimensiones.

Afirma:

“Equilibrio tus hemisferios para que percibas otras dimensiones sin miedo.”



**3.- ACTIVACIÓN DEL CHAKRA CORONA:
intención: conectar con nuestro destino.**

Colócate detrás del iniciado. Abre el Chakra Corona con un gesto y afirmación! Haz un círculo por encima de la cabeza en sentido contrario a las agujas del reloj, hasta que sientas los canales de la energía abriéndose, saca con un gesto los hilos de energía hacia los cielos 3 veces. Coloca tus manos en la cabeza del iniciado y comienza con estos símbolos!

Si este nivel 4 de alineamiento se realiza en el periodo de tiempo menor de un mes del nivel 3, por favor, repite solo los símbolos en negrita y subrayado. Si no, repetir todos los símbolos.

<p>PRIMER NIVEL: ANTAHKARANA (X 3) MERKA FA KA LISH MA (X 3)</p> <p>ABUNDANCIA (X 3) ANESTESIA (X 3) ZONAR (X 3) HALU (X 3) HART (X3) MOTOR ZANON (X 3)</p> <p>SEGUNDO NIVEL: TIBETAN FIRE SERPENT (X 3) HO KA HO LILIT (X 3) AMSUI (X 3)</p> <p>PALM MASTER SYMBOL (X 3)</p> <p>SATYAN (X 3) SATI (X3)</p> <p>MAESTRIA DE REIKI SHAMBHALA: MAETRÍA MULTIDIMENSIONAL: GOLDEN FLOWER OF LIFE (X 3)</p> <p>RAKU (X 3)</p> <p>ATLANTEAN MASTER SYMBOL SPINNING LEFT AND RIGHT (X 3)</p> <p>MERKABA (X3) GAIA (X3) TU-HAD (X3) HOSANNA (X3) YOD (X 3)</p> <p>RAMA (X3) CHO KU REI DEXTRÓGIRO (X3)</p>	<p>ACTIVACION DE NUEVAS CAPAS DEL ADN A TRAVÉS DEL AMOR INCONDICIONAL: AUMENTO TU FRECUENCIA VIBRACIONAL AL ACTIVAR NUEVAS CAPAS DE ADN A TRAVÉS DEL AMOR INCONDICIONAL EL AMOR GENERA SITUACIONES DE PLENITUD. ANESTESIO TU CUERPO PARA APLICAR Y SELLAR LA CIRUGÍA ESPIRITUAL, PARA QUE SIENTAS EL AMOR INCONDICIONAL. Y LIMPIES TU ORGANISMO DE LO QUE YA NO TE SIRVE</p> <p>RECONEXIÓN MULTI- DIMENSIONAL: ACTIVO LA KUNDALINI LA ALEGRÍA DE RENACER, DE RESUCITAR PARA LIMPIAR TU SER DEL MIEDO, DEL MIEDO A TI MISMO, A TU PROPIO SER, PARA QUE VIVAS DESDE EL EQUILIBRIO Y DESDE LA ALEGRÍA LA VERDAD DE TU SER LIBRE DE KARMA PARA CONVERTIRTE EN UN NUEVO HOMBRE ADAPTADO A LA NUEVA ENERGÍA.</p> <p>LA ACTIVACIÓN DE TU PODER DE CO-CREAR LA REALIDAD DESDE LA ALEGRÍA Y LA CONCIENCIA: ACTIVO LA FLOR DE LA VIDA PARA QUE PUEDAS CO-CREAR LA REALIDAD. ABRO TU AURA Y LA MAGNIFICO PARA QUE PUEDAS DOTAR DE CONCIENCIA CON TU MIRADA, CON TU ENERGÍA. CONECTO TUS CHAKRAS AL UNIVERSO, A TU ORIGEN PARA QUE RECUERDES TU NATURALEZA MULTIDIMENSIONAL. RECUERDA QUIEN ERES, Y UNIFICO LAS ENERGÍAS EN TU CORAZÓN PARA QUE VIVAS EN “EL AQUÍ Y AHORA” LIBRE DE KARMA DESDE EL ÉXTASIS COTIDIANO, PARA QUE SIENTAS LA NUEVA ENERGÍA DE ACUARIO: DIAMANTES DE LUZ. ANCLO TUS ENERGÍA A TIERRA SELLO ESTE PROCESO PARA SIEMPRE</p>
--	--

Afirma:

“ESTAMOS PREPARADOS PARA DESCARGAR LOS 352 SIMBOLOS DE REIKI SHAMBHALA Y TU MAESTRIA DE REIKI SHAMBHALA EN TU AURA, EN TU SER Y EN TU MEMORIA!”

Afirma:

“Activación de las energías divinas ahora” “SHAMBHALHA ON (x3)”
Visualizamos como la energía llena la habitación, como desciende sobre la persona.

Afirma:

“ESTO ES UN SEGUNDO NACIMIENTO DESDE TU CORAZÓN Y TU TERCER OJO. ESTO ES EL COMIENZO DE TU NUEVA VIDA. LA ACTIVACIÓN DE TU PODER PARA TRANSMUTAR LA REALIDAD SIEMPRE AL SEVICIO DEL PLAN DIVINO.”

Afirma:

“Para que todo sea en integrado y sintonizado en ti, abro tu chakra corona según las técnicas de Lemuria.”

“Voy a abrir tu chakra corona para conectarte con tu destino.”

Esta es la reconexión con tu vida, con tu ser, con tu memoria.

“Porque recuerdas tu destino, co-creas tu vida”



**4.- ACTIVACIÓN DEL CHAKRA DEL TERCER OJO:
la intención es activar la intuición y el conocimiento.**



Afirma:

**“Vamos a activar tu tercer ojo, la capacidad de ver el mundo de forma objetiva,
sin miedo, sin los ojos de otros.”**

**“Recuerda: cada persona tiene su verdad, no existe una única verdad,
Recupera tu verdad y transmitela.”**



Esta posición unifica corazón y tercer ojo, amor y conciencia.

Afirma:

“Recuerda: la nueva energía dice: piensa con el corazón y siente con el tercer ojo.”

**5.- CHAKRAS DE LOS DEDOS:
la intención: la activación del poder de transmitir conciencia**

golpea suavemente el hombro. (El iniciado eleva las manos en posición de rezo por encima de su cabeza) Coloca tus dedos entre los suyos y haz la siguiente afirmación.

AFIRMA:

“ESTAMOS ACTIVANDO LOS CHAKRAS DE LOS CHAKRAS DE LOS DEDOS PARA CANALIZAR LAS ENERGÍAS DE REIKI SHAMBHALA, EL MAHATMA, EL AMOR INCONDICIONAL Y LA ENERGÍA DE CRISTO AHORA!”

Activado: (Sopla en la yema de los dedos- opcional) Devuelve las manos del iniciado a su regazo!

Afirma:

“Unifico los chakras de tus dedos con tu chakra corona y tu tercer ojo para que seas guiado en tu vida.”

“Afirmo que tus dedos están conectados con la Fuente para convertirse en dedos de luz y para que transmitan el recuerdo de nuestro destino.”

Afirma:

“Activación de las energías divinas ahora” “SHAMBHALHA ON (x3)”

Visualizamos como la energía llena la habitación, como desciende sobre la persona.



6. CHAKRAS DE LAS MANOS:
intención: activar el poder de cambiar nuestra vida y la capacidad de crear.

<p>PRIMER NIVEL: ANTAHKARANA (X 3) MERKA FA KA LISH MA (X 3)</p> <p>ABUNDANCIA (X 3) ANESTESIA (X 3) ZONAR (X 3) HALU (X 3) HART (X3) MOTOR ZANON (X 3)</p> <p>SEGUNDO NIVEL: TIBETAN FIRE SERPENT (X 3) HO KA HO LILIT (X 3) AMSUI (X 3)</p> <p>PALM MASTER SYMBOL (X 3)</p> <p>SATYAN (X 3) SATI (X3)</p> <p>MAESTRIA DE REIKI SHAMBHALA: MAETRÍA MULTIDIMENSIONAL: GOLDEN FLOWER OF LIFE (X 3)</p> <p>RAKU (X 3)</p> <p>ATLANTEAN MASTER SYMBOL SPINNING LEFT AND RIGHT (X 3)</p> <p>MERKABA (X3) GAIA (X3) TU-HAD (X3) HOSANNA (X3) YOD (X 3)</p> <p>RAMA (X3) CHO KU REI DEXTRÓGIRO (X3)</p>	<p>ACTIVACION DE NUEVAS CAPAS DEL ADN A TRAVÉS DEL AMOR INCONDICIONAL: AUMENTO TU FRECUENCIA VIBRACIONAL AL ACTIVAR NUEVAS CAPAS DE ADN A TRAVÉS DEL AMOR INCONDICIONAL EL AMOR GENERA SITUACIONES DE PLENITUD. <i>ANESTESIO TU CUERPO PARA APLICAR Y SELLAR LA CIRUGÍA ESPIRITUAL, PARA QUE SIENTAS EL AMOR INCONDICIONAL. Y LIMPIES TU ORGANISMO DE LO QUE YA NO TE SIRVE</i></p> <p>RECONEXIÓN MULTI- DIMENSIONAL: ACTIVO LA KUNDALINI LA ALEGRÍA DE RENACER, DE RESUCITAR PARA LIMPIAR TU SER DEL MIEDO, DEL MIEDO A TI MISMO, A TU PROPIO SER, PARA QUE VIVAS DESDE EL EQUILIBRIO Y DESDE LA ALEGRÍA LA VERDAD DE TU SER LIBRE DE KARMA PARA CONVERTIRTE EN UN NUEVO HOMBRE ADAPTADO A LA NUEVA ENERGÍA.</p> <p>LA ACTIVACIÓN DE TU PODER DE CO-CREAR LA REALIDAD DESDE LA ALEGRÍA Y LA CONCIENCIA: ACTIVO LA FLOR DE LA VIDA PARA QUE PUEDAS CO-CREAR LA REALIDAD. ABRO TU AURA Y LA MAGNIFICO PARA QUE PUEDAS DOTAR DE CONCIENCIA CON TU MIRADA, CON TU ENERGÍA. CONECTO TUS CHAKRAS AL UNIVERSO, A TU ORIGEN PARA QUE RECUERDES TU NATURALEZA MULTIDIMENSIONAL. RECUERDA QUIEN ERES., Y UNIFICO LAS ENERGÍAS EN TU CORAZÓN PARA QUE VIVAS EN “EL AQUÍ Y AHORA” LIBRE DE KARMA DESDE EL ÉXTASIS COTIDIANO, PARA QUE SIENTAS LA NUEVA ENERGÍA DE ACUARIO: DIAMANTES DE LUZ. ANCLO TUS ENERGÍA A TIERRA SELLO ESTE PROCESO PARA SIEMPRE</p>
---	--

Afirma:

“Voy a activar los chakras de tus manos para que puedas transmutar cualquier karma en luz, amor y conciencia”.

“Esta iniciación es la toma de tu poder. Yo, tu ser, Te libero del miedo a tu propia energía, y ahora eres libre”.

La siguiente afirmación corresponde al nivel que estás trabajando:

Afirma:

1º nivel:

“Esta iniciación es la activación del amor incondicional a través del perdón.

Porque tú perdonas, perdonas a otros y te liberas de ellos.

El amor es la llave a la activación de las nuevas capas de ADN. Despierta.”

2º nivel:

“Esta iniciación limpia tu ser del miedo a tu propia energía para conectar con tu verdadero ser. Somos seres multidimensionales.

La alegría, la risa, es el signo de espiritualidad”.

Maestría:

“Esta iniciación activa la capacidad de crear a través de la intención.

Recuerda que la maestría se encuentra en la vida cotidiana.”

Afirma:

**“ ESTAMOS ACTIVANDO LOS CHAKRAS DE LAS MANOS PARA
CANALIZAR LAS ENERGIAS DE SHAMBHALA, EL MAHATMA,
EL AMOR INCONDICIONAL Y LA ENERGIA DE CRISTO AHORA!”**

Activado: (Sopla en las manos- opcional)

Afirma:

**“ESTAMOS PREPARADOS PARA DESCARGAR LOS 352 SIMBOLOS
DENTRO DE TUS CHAKRAS DE LAS MANOS!”**

(Presiona o sopla en las manos).

Afirma:

“Activación de las energías divinas ahora” “SHAMBHALHA ON (x3)”

Visualizamos como la energía llena la habitación, como desciende sobre la persona.





JUNTAMOS LAS MANOS CON LA INTENCIÓN DE SELLAR EL PROCESO, LA ACTIVACIÓN DE SU PODER.

Cerramos las manos con **la intención de sellar el proceso** para que la energía no se disperse. Colocamos las manos a la altura del chakra del plexo solar, del ego. En el plexo solar reside la voluntad y nuestro poder: nuestra capacidad de crear, de transformar. La capacidad de transformar es lo que nos diferencia de los mamíferos y nos convierte en homínidos. La capacidad de amar es lo que nos convertirá en humanos.



DIRIGIMOS LAS MANOS HACIA EL CHAKRA CORAZÓN CON LA INTENCIÓN DE UTILIZAR EL PODER DESDE EL AMOR INCONDICIONAL.

Ascendemos la energía del plexo solar, del ego, hacia el chakra corazón con la intención de purificar el poder que nos otorga la iniciación y utilizarlo, no desde la autoconsciencia generadora de karma y la necesidad de autoafirmación, sino desde una conciencia unificada y una identidad transpersonal.

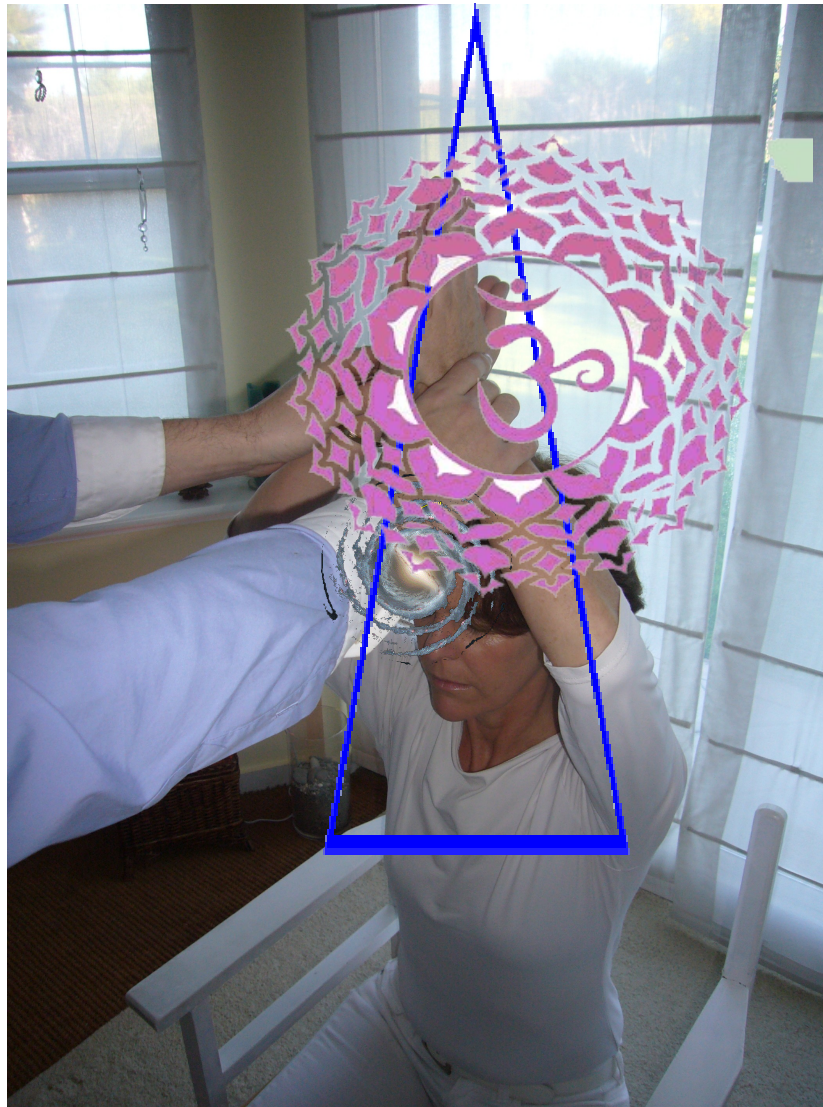

ASCENDEMOS HACIA EL CHAKRA CORONA CON LA INTENCIÓN DE
CONECTAR CON NUESTRO NUEVO DESTINO

Ascendemos las manos desde el chakra del plexo solar hacia el chakra corona con la intención de conectar su ego, la identidad egoico-social que ha sido adaptativa hasta ahora, con un nuevo destino que reside en chakra corona. En el chakra corona residen todos los destinos o vidas necesarias para que el Ser consiga su objetivo. Cada ser utiliza miles de vidas, de almas, para solucionar e integrar un aprendizaje. El reto del ser humano actual, del homo sapiens, es la construcción de un ego que le dote de autoconciencia para poder amar y ser consciente de la naturaleza multidimensional de la realidad, no solo autoconsciente. Dirigimos las manos hacia el chakra corona con la intención de conectar con el nuevo destino.

7.- CHAKRA DEL CORAZÓN:

Intención: activar la experiencia del amor incondicional para que el poder que se ha activado se realice desde una conciencia unificada y una identidad transpersonal.

<p>PRIMER NIVEL: ANTAHKARANA (X 3) MERKA FA KA LISH MA (X 3)</p> <p>ABUNDANCIA (X 3) ANESTESIA (X 3) ZONAR (X 3) HALU (X 3) HART (X3) MOTOR ZANON (X 3)</p> <p>SEGUNDO NIVEL: TIBETAN FIRE SERPENT (X 3) HO KA HO LILIT (X 3) AMSUI (X 3)</p> <p>PALM MASTER SYMBOL (X 3)</p> <p>SATYAN (X 3) SATI (X3)</p> <p>MAESTRIA DE REIKI SHAMBHALA: MAETRÍA MULTIDIMENSIONAL: GOLDEN FLOWER OF LIFE (X 3)</p> <p>RAKU (X 3)</p> <p>ATLANTEAN MASTER SYMBOL SPINNING LEFT AND RIGHT (X 3)</p> <p>MERKABA (X3) GAIA (X3) TU-HAD (X3) HOSANNA (X3) YOD (X 3)</p> <p>RAMA (X3) CHO KU REI DEXTRÓGIRO (X3)</p>	<p>ACTIVACION DE NUEVAS CAPAS DEL ADN A TRAVÉS DEL AMOR INCONDICIONAL: AUMENTO TU FRECUENCIA VIBRACIONAL AL ACTIVAR NUEVAS CAPAS DE ADN A TRAVÉS DEL AMOR INCONDICIONAL EL AMOR GENERA SITUACIONES DE PLENITUD. ANESTESIO TU CUERPO PARA APLICAR Y SELLAR LA CIRUGÍA ESPIRITUAL, PARA QUE SIENTAS EL AMOR INCONDICIONAL. Y LIMPIES TU ORGANISMO DE LO QUE YA NO TE SIRVE</p> <p>RECONEXIÓN MULTI- DIMENSIONAL: ACTIVO LA KUNDALINI LA ALEGRÍA DE RENACER, DE RESUCITAR PARA LIMPIAR TU SER DEL MIEDO, DEL MIEDO A TI MISMO, A TU PROPIO SER, PARA QUE VIVAS DESDE EL EQUILIBRIO Y DESDE LA ALEGRIA LA VERDAD DE TU SER LIBRE DE KARMA PARA CONVERTIRTE EN UN NUEVO HOMBRE ADAPTADO A LA NUEVA ENERGÍA.</p> <p>LA ACTIVACIÓN DE TU PODER DE CO-CREAR LA REALIDAD DESDE LA ALEGRÍA Y LA CONCIENCIA: ACTIVO LA FLOR DE LA VIDA PARA QUE PUEDAS CO-CREAR LA REALIDAD. ABRO TU AURA Y LA MAGNIFICO PARA QUE PUEDAS DOTAR DE CONCIENCIA CON TU MIRADA, CON TU ENERGÍA. CONECTO TUS CHAKRAS AL UNIVERSO, A TU ORIGEN PARA QUE RECUERDES TU NATURALEZA MULTIDIMENSIONAL. RECUERDA QUIEN ERES,. Y UNIFICO LAS ENERGÍAS EN TU CORAZÓN PARA QUE VIVAS EN “EL AQUÍ Y AHORA” LIBRE DE KARMA DESDE EL ÉXTASIS COTIDIANO, PARA QUE SIENTAS LA NUEVA ENERGÍA DE ACUARIO: DIAMANTES DE LUZ. ANCLO TUS ENERGÍA A TIERRA SELLO ESTE PROCESO PARA SIEMPRE</p>
---	---

(El cho ku rei sale de ambas manos colocadas frente al corazón)

Afirma:

“Afirmo la activación de Dai Ko Myo en el chakra corazón”

“Afirmo la activación del campo Merkaba para que seas consciente de tu naturaleza multidimensional“.

“Afirmo que la energía de reiki (el nivel correspondiente), el amor incondicional y la nueva conciencia unificada son activadas en tu chakra corazón”.

Me gustaría que en silencio o en voz baja dijese la siguiente afirmación para eliminar tu karma:

“Permito que la energía cree circunstancias para eliminar mi karma y comenzar una nueva vida desde la conciencia, la luz y la alegría”

“Esta iniciación es un nuevo nacimiento desde el corazón como un niño y desde el tercer ojo para que puedas percibir el mundo de forma objetiva, sin karma”.

“La nueva energía dice piensa con el corazón y siente con el tercer ojo”.

Afirma:

“ESTAMOS PREPARADOS PARA DESCARGAR LOS 352 SIMBOLOS DE REIKI SHAMBHALA Y LA MEMORIA DE TU MAESTRIA EN OTRAS VIDAS DENTRO DE TU CHACRA CORAZON AHORA!”

Afirma:

“activación de las energías divinas ahora” “SHAMBHALHA ON (x3)”
Visualizamos como la energía llena la habitación, como desciende sobre la persona.

Afirma:

“Activación del campo Merkaba individual y colectivo, ahora”

“Afirmo que tu chakra corazón es activado...”

Afirma la conexión de tus energías

Afirmo que tus chakras son activados.

Afirmo la unidad de tu ser....

Afirmo que todas las energías son ancladas en tu corazón...”



8.- CHAKRAS DE LOS PIES:

Intención: anclar las energías a tierra para que pueda plasmar en la en la vida cotidiana su iniciación.

<p>PRIMER NIVEL: ANTAHKARANA (X 3) MERKA FA KA LISH MA (X 3)</p> <p>ABUNDANCIA (X 3) ANESTESIA (X 3) ZONAR (X 3) HALU (X 3) HART (X3) MOTOR ZANON (X 3)</p> <p>SEGUNDO NIVEL: TIBETAN FIRE SERPENT (X 3) HO KA HO LILIT (X 3) AMSUI (X 3)</p> <p>PALM MASTER SYMBOL (X 3)</p> <p>SATYAN (X 3) SATI (X3)</p> <p>MAESTRIA DE REIKI SHAMBHALA: MAETRÍA MULTIDIMENSIONAL: GOLDEN FLOWER OF LIFE (X 3)</p> <p>RAKU (X 3)</p> <p>ATLANTEAN MASTER SYMBOL SPINNING LEFT AND RIGHT (X 3)</p> <p>MERKABA (X3) GAIA (X3) TU-HAD (X3) HOSANNA (X3) YOD (X 3)</p> <p>RAMA (X3) CHO KU REI DEXTRÓGIRO (X3)</p>	<p>ACTIVACION DE NUEVAS CAPAS DEL ADN A TRAVÉS DEL AMOR INCONDICIONAL: AUMENTO TU FRECUENCIA VIBRACIONAL AL ACTIVAR NUEVAS CAPAS DE ADN A TRAVÉS DEL AMOR INCONDICIONAL EL AMOR GENERA SITUACIONES DE PLENITUD. ANESTESIO TU CUERPO PARA APLICAR Y SELLAR LA CIRUGÍA ESPIRITUAL, PARA QUE SIENTAS EL AMOR INCONDICIONAL. Y LIMPIES TU ORGANISMO DE LO QUE YA NO TE SIRVE</p> <p>RECONEXIÓN MULTI- DIMENSIONAL: ACTIVO LA KUNDALINI LA ALEGRÍA DE RENACER, DE RESUCITAR PARA LIMPIAR TU SER DEL MIEDO, DEL MIEDO A TI MISMO, A TU PROPIO SER, PARA QUE VIVAS DESDE EL EQUILIBRIO Y DESDE LA ALEGRIA LA VERDAD DE TU SER LIBRE DE KARMA PARA CONVERTIRTE EN UN NUEVO HOMBRE ADAPTADO A LA NUEVA ENERGÍA.</p> <p>LA ACTIVACIÓN DE TU PODER DE CO-CREAR LA REALIDAD DESDE LA ALEGRÍA Y LA CONCIENCIA: ACTIVO LA FLOR DE LA VIDA PARA QUE PUEDAS CO-CREAR LA REALIDAD. ABRO TU AURA Y LA MAGNIFICO PARA QUE PUEDAS DOTAR DE CONCIENCIA CON TU MIRADA, CON TU ENERGÍA. CONECTO TUS CHAKRAS AL UNIVERSO, A TU ORIGEN PARA QUE RECUERDES TU NATURALEZA MULTIDIMENSIONAL. RECUERDA QUIEN ERES, Y UNIFICO LAS ENERGÍAS EN TU CORAZÓN PARA QUE VIVAS EN “EL AQUÍ Y AHORA” LIBRE DE KARMA DESDE EL ÉXTASIS COTIDIANO, PARA QUE SIENTAS LA NUEVA ENERGÍA DE ACUARIO: DIAMANTES DE LUZ. ANCLO TUS ENERGÍA A TIERRA SELLO ESTE PROCESO PARA SIEMPRE</p>
---	---

Afirma:

“AHORA ESTAMOS PREPARADOS PARA DESCARGAR ESTOS SIMBOLOS EN TUS CHAKRAS DE LOS PIES.”

(Presiona o sopla los pies)

Afirma:

"AFIRMO QUE TUS CHAKRAS DE LOS PIES SON ACTIVADOS, AHORA"

“AFIRMO QUE LA ESTRELLA DE LA TIERRA ES ACTIVADA, AHORA”

“AFIRMO QUE TODAS LAS ENERGIAS SON ANCLADAS A LA TIERRA, AHORA.”

(Presiona los pies mientras dices esto)

Afirma:

“Activación de las energías divinas ahora” “SHAMBHALHA ON (x3)”

Visualizamos como la energía llena la habitación, como desciende sobre la persona.



9.- CHAKRAS DE LA ESPALDA.

Intención: ponerse de pie crea la sensación de responsabilidad y de aceptación de nuestro destino. Es una impronta de liberación kármica porque en la espalda reside el karma.

intención: liberación kármica y del inconsciente. Ascensión de la kundalini.

Te colocas detrás del alumno con tu mano izquierda en el sacro y tu mano derecha en las vértebras dorsales o cervicales.

También puedes tocar con tu mano izquierda su 2º chakra y con tu mano izquierda su sacro e ir ascendiendo la energía masajeando con tu dedos las vértebras de la columna.

Afirmación de sellado:

“Muy lentamente, sin miedo, porque estoy a tu lado, nos ponemos de pie, con la intención de recibir y aceptar tu nuevo destino”.

Afirma:

“Esta es la activación de la kundalini, la eliminación de mi karma, y ahora soy libre”.

9-ACTIVACIÓN DE LA ESPALDA.6. Ve detrás del iniciado y DIBUJA los símbolos DAI KO MIO (TRAD), EL SIMBOLO ATLANTE MAESTRO, EL SIMBOLO PALM MASTER Y RAKU hacia abajo por la longitud de su espalda.

Da la bienvenida al iniciado al nivel correspondiente.

Déjale meditar un rato para sentir la energía.

7.-Cuando todos estén alineados, da las gracias a las TROPAS/ LUZ y ofrece a los iniciados un aperitivo (Chocolate, frutos secos, Zanahorias etc.).

DAI KO MIO (TRADICIONAL) (X 3)

PALM MASTER SYMBOL (X 3)

RAKU (X 3)

ATLANTEAN MASTER SYMBOL

SPINNING LEFT AND RIGHT (X 3)

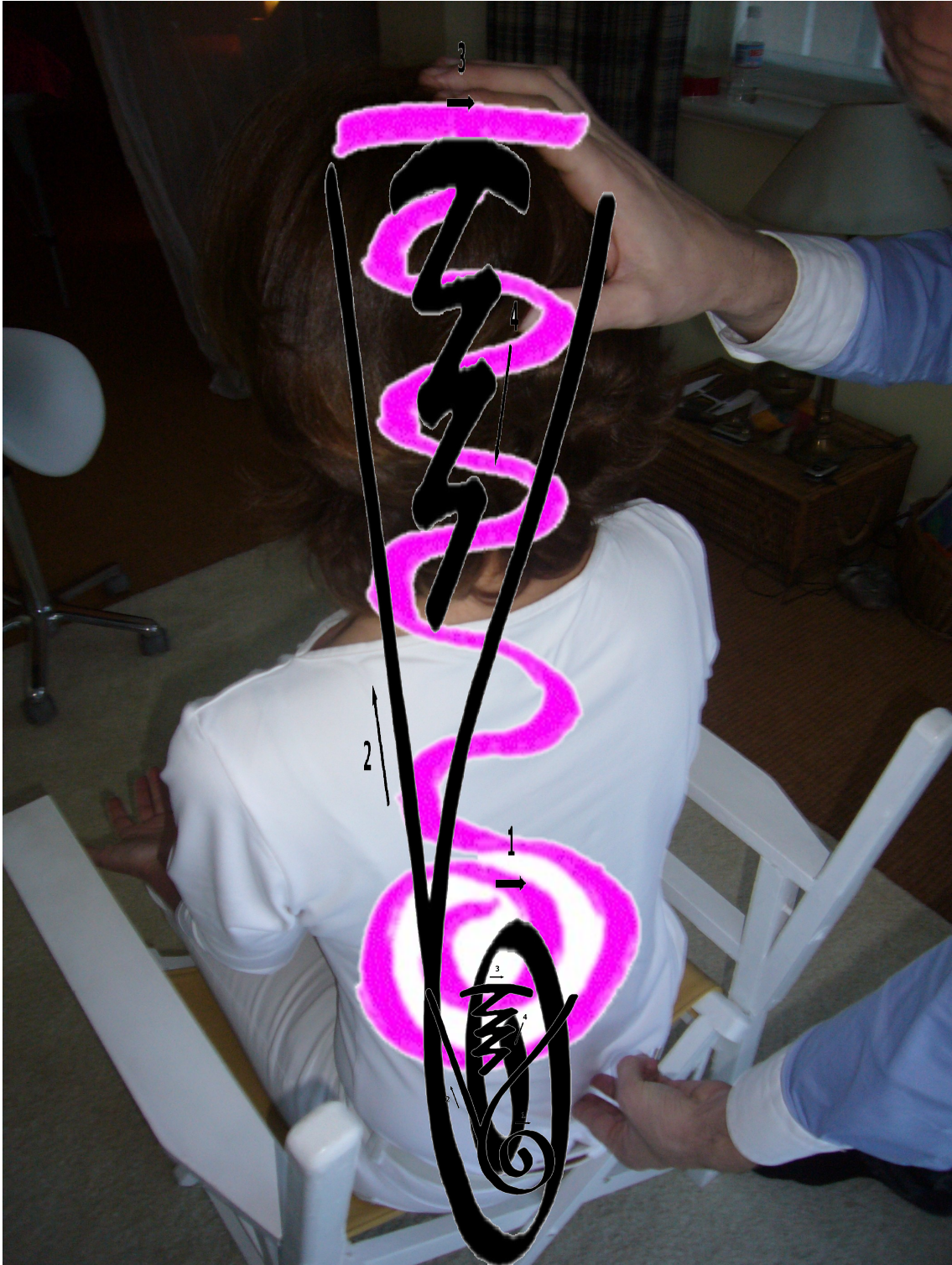

MEDITACIÓN PARA CORTAR LAZOS KARMICOS.



Es hora de soltar cualquier contrato, todas las conexiones...
Todos los votos de pobreza.

No tiene sentido afirmar que están ahora listos para la abundancia,
Si hacen votos de pobreza.

No tiene sentido afirmar que ahora están abiertos al Amor,
cuando en el pasado han hecho votos de no estar abiertos a recibir Amor,
Porque esos votos, si no se eliminan, os retienen.
Están todavía escritos en los Registros Akásicos,
Están todavía en vuestros registros personales.
Entiendan que estos bloqueos son auto creados.

Entonces, focalicen en el espacio encima de vuestra cabeza,
tu Estrella fuente

Otra vez, sé que saben la rutina... respiren, inhalen,
y a medida que inhalan,
sientan la energía del Amor,
y llenen vuestros pulmones al máximo de su capacidad,
y cuando sientan que están llenos,
Expandan vuestro diafragma.

Esto expandirá aún más vuestros pulmones
y permitirá que entre más aire.

Sientan que la inhalación os abarca hasta la parte superior del
pecho... así es... alguno de ustedes toserán, porque se han acostumbrado a
la respiración superficial, y cuando respiren superficialmente las energías
del miedo se manifiestan en vuestra matriz energética y en vuestra mente.
¿Se dieron cuenta que cuando tienen miedo tienden a respirar superficialmente?

Cuando nacieron,
emergieron al mundo desconocido y vuestra mente se asustó,
porque de repente se trunció la conexión con vuestra madre...
el cordón fue cortado antes de que estuvierais preparados para respirar,
y el pánico se instaló en vuestros corazones y mentes.
Sintieron que no tendrían oxígeno y que perderían vuestro cuerpo físico
luego de pasar por el trauma y la experiencia del nacimiento
y lo que hicieron fue respirar superficialmente...

Está impreso en vuestra memoria celular
que la respiración superficial está vinculada al miedo
,por eso, aprendan a respirar.

Programen vuestra mente para monitorear vuestra
respiración y en cualquier momento que se encuentren respirando
superficialmente, cambien esa programación y respiren profundamente de
forma regular. Deben inhalar, retener, exhalar con el mismo número de
pálpitos de tu corazón, hagan lo que hagan, duerman, coman, trabajen, amen.

Entonces, a medida que inhalamos la energía de la Luz y la energía del Amor a través de los chakras superiores, sientan y vean y permitan el azul eléctrico. El azul eléctrico es la energía con la que trabajo. Mi espada, la espada que utilizo para cortar los lazos, es también una espada de color azul eléctrico.

Ahora focaliza tu atención sobre **TU CHACRA CORONA**. Y aquí, permitan que las energías del Amor y las energías de la Luz os penetren.

Y yo, Michael, corto todos mis vínculos con los otros, con los tiempos en los que entregaste vuestra energía a los gurus, con los tiempos en los que entregaste vuestro poder a los controladores religiosos, Yo , tu ser ,ahora corto esos lazos para que " os liberéis de cada uno de ellos, y que podáis decidir conscientemente por ti mismo" (Corta!!) Vuestro chakra corona emiten una luz blanca que contiene todos los colores del espectro, y todos los lazos que estaban atados a ella se disipan.

Ahora focalizamos en el **CHAKRA del TERCER OJO**. Miren ese chakra, miren y sientan esos votos que hicieron en contra de la clarividencia, pensando que "ver" estaba fuera de los designios de Dios y que si tenias intuición propia y clarividencia eras malo. Aquí te trataremos de liberar de las energías de la persecución y de las energías de la muerte y la tortura, de las energías de la muerte por ahogo y la muerte por el fuego. Corto ahora estos vínculos con mi espada (Corto!). Ahora sientan vuestro tercer ojo abierto, Están equilibrados armoniosamente, y ven con esos ojos, porque entienden que en épocas de Lemuria y antes de Lemuria vuestro Tercer Ojo era la forma de ver, era tu ojo. Era a través de este Tercer Ojo, está glándula que conoce como vuestro Tercer Ojo, que veías todo. No tenías ojos físicos. No había nada para ver con ojos físicos. No solo veíais con esta glándula, sino que también os comunicabais a través de ella y percibías las impresiones de los pensamientos. Las palabras y los idiomas no existían. Solo había sentimientos. Por eso, miren, sientan, imaginen esta activación. Visualicen el azul eléctrico de mi energía. Permitan que esta afirmación fluya en vuestras mentes. " Yo afirmo que mi Tercer Ojo está activado!". Mi capacidad de canalización, que me pertenece por derecho propio, ahora reclamo y acepto

Ocupémonos ahora del **CHAKRA DE LA GARGANTA**.
Si tienes que estornudar, ahora es el momento de hacerlo.
Estornudar es liberarse.
Muchos tienen bloqueados los chakras de la garganta.
Es el momento de liberarse de los residuos de
Todas las energías relativas a los votos de pobreza y silencio.
De liberarse de todos los vínculos que te hacen relacionarte
Con los demás por medio de las palabras que les has dirigido.
De las energías producto del miedo,
de los votos de silencio que hiciste que te impidieron manifestar tu verdad,
hablar a los demás sobre la magnificencia de las energías de Amor y de Luz
y sobre la verdad.
Yo, Miguel, corto ahora todos los lazos físicos que te retienen. (Cortar)
Siento que este chakra se libera, siento que se activa.
Y ahora afirma que a partir de este momento tú manifestarás tu verdad,
que transmitirás el conocimiento a cuantos lo necesiten.
No es necesario tratar de transmitir tu conocimiento
a quienes no te lo pidan o no lo precisen.
Eso los hace resistentes.
Los bloquea hasta impedirles sentir el Amor.
No hagas oír tu voz para dar a conocer tus ideas a quienes no están dispuestos a
aceptarlas.

Pasemos ahora al **CHAKRA del CORAZÓN y del CORAZÓN SUPERIOR**.

Debes sentir este espacio como si fuese tu glándula timo.
Actívalo con amor.
Y ahora vamos a cortar los lazos con todos aquellos que creías que amabas,
pero ese amor se basaba en el miedo y la dependencia.
Corta los lazos con todos aquellos que te causan un daño emocional,
presuntamente por amor.

Siente cómo se te abre el Chakra del Corazón.
Siente cómo el Amor fluye a través tuyo y cómo lo impregna todo.
Y ahora afirma que estás listo para cortar esos lazos que te atan.
Corto los lazos con mi espada. (Cortar)
Siente cómo tu corazón se abre.
Siente cómo el Amor fluye a través tuyo.

Recuerda: piensa con el corazón y siente con el tercer ojo

Veamos ahora tu **PLEXO SOLAR**.

Es la zona donde retienen todas tus emociones.

Todos los recuerdos

de cuando te sentiste herido y desprovisto de energía
hacen que sientas cólera contra ti y contra los demás,
que sientas el control y la manipulación emocional que te hicieron a ti y que tú
hiciste otros.

Una vez más,

los lazos físicos te atan a todas aquellas personas por los que has sentido
emociones.

Afirma, pues, ahora que estás listo para que se corten estos lazos emocionales
y que vuelves a servirte de tu propia energía como el ser libre que eres,
por lo que estás listo para asumir el control
sobre el órgano en que residen las emociones. (Cortar)
Corto los lazos con los demás

Pasemos a ocuparnos ahora del segundo chakra, el **CHAKRA SEXUAL**.

Ahora hay que afirmar que estás listo

para cortar las relaciones basadas en el dolor,

que se eliminen todos los residuos de los abusos que has cometido y has sufrido,

así como los residuos de la energía kundalini mal utilizada,

de modo que puedas ser libre para amar,

ser libre para disfrutar de tu cuerpo humano,

el cuerpo humano de una persona que vive en *libertad*,

que goza de libertad de expresión.

Siente esos lazos y afirma que ahora estás listo para que se corten. (Cortar)

Los corto y te libero de ellos.

Y ahora veamos el **CHAKRA BASE**.

En este chakra se encuentran el miedo y la cólera.

En él reside también tu energía kundalini,
que no puede crecer debido al miedo.
Miedo a tropezarte con tu propia energía,
miedo a convertirte en un Maestro por derecho propio,
un maestro en todo lo relativo a la energía,
un maestro de tu propio destino.
Son muchos los recuerdos que se guardan aquí
de cuando los otros controlaban su energía kundalini
y la utilizaban para reprimir, para controlar y privarnos de energía,
y esos lazos kármicos te impiden ser el ser glorioso que verdaderamente eres.
Afirma ahora que te gustaría cortar esos lazos de tu chakra base.
Afirma que estás listo para hacerlo. (Cortar)
Los corto todos.

En modo alguno hay que temer el corte de esos lazos.
Son muchos los que temen perder la relación con los seres amados al cortar esos
lazos.

Pero ello no es cierto.
El corte de esos lazos con los chakras
te permite empezar una auténtica relación con quienes amas,
te equilibra el karma que llevas en tu interior
y te permite entrar en una relación que se basa en el Amor incondicional
y no en la dependencia y el miedo ni en el control.
Ahora yo, Miguel, cortaré más lazos de cada uno de vosotros.

Puedo ver todavía que muchos tenéis energías en torno vuestro,
las energías propias de los votos de pobreza.

Hagamos algo más para liberarnos de esos votos.
Ante todo, debemos afirmar que queremos liberarnos de ellos,
que queremos que nos quiten esa energía,
pues de lo contrario yo, Miguel, no puedo hacer nada.
No puedo hacer nada porque tú tienes entera libertad
bien para guardar esa energía o para liberarte de ella.
Afirmemos, pues, que estamos listos para aceptar su abundancia
y que todos los votos de pobreza que hicimos en su momento quedan anulados.
Así pues, corto (Cortar) A TODOS Y CADA UNO DE VOSOTROS.
¿Sientes que tu energía se ha expandido más?

Y ahora veamos la represión de la emoción.
Siempre, en todas tus vidas precedentes,
pensaste que debías contener tus emociones
porque era la única forma de alcanzar la santidad.
Afirma que ahora estás listo para liberarte al respecto,
que estás listo para que se corten los lazos. (Cortar)

Ahora, con el fin de abarcar todos los lazos kármicos,

todas las energías que te atan, yo, Miguel, y mi Legión de Luz
cortaremos en beneficio tuyo,
te sacaremos del laberinto donde te encuentras,
te libraremos del laberinto al que te has atado
y que te hace sentirte oprimido y
te libraremos de todos los demás residuos que te impiden liberarte,
si eso es lo que todos y cada uno de vosotros queréis como tales individuos.

Ahora debes afirmar que estás listo para despojarte de todo el karma,
para liberarte de los desequilibrios kármicos
y que a partir de este momento eres un ser libre de todo karma.
Haz las afirmaciones mentalmente ahora (Cortar)
¡TRANSMUTO EN LUZ TODAS LAS ENERGÍAS CONSTRUCTIVAS!
Te doy la bienvenida a una vida libre de todo karma.

No pienses que porque estés libre de Karma lo estarás para siempre.
Depende de ti integrar culpabilidad mas adelante.
Es vuestra elección el no perdonaros a vosotros mismos
Vuestras transgresiones y pecados.
La elección es vuestra en vuestra vida diaria e interacciones.
Es muy fácil crear lazos Kármicos con muchos a través de vuestros patrones de
pensamiento, a través de acciones e interacciones.
Mantened en vuestras mentes que estáis libres de Karma
y que durante el curso de vuestras acciones e interacciones con vosotros
Estáis viniendo de la posición de amor incondicional verdadero y sin juicios.
Esto mantendrá tu Karma libre.
Si cometes errores no te sientas culpable.
Pídeme que vaya y corte los lazos, transmute, equilibre y lo haré.

Te doy otro pedacito de información muy útil.
Tengo a mi disposición Pilares de Luz, Pilares de Amor.
En cualquier momento que sientas
que no estas manteniendo la energía de amor en tu corazón
y el miedo pueda entrar en vuestras mentes,
o en cualquier momento que sientas que estas siendo injustamente
presionado por los hermanos y hermanas oscuros,
o por cualquier otra energía que desee interferir en ti
haciendo que te desenfocues del amor y la luz,
Lláname para darte un Pilar de Luz.
De nuevo, no puedo darte un Pilar de luz a menos que lo pidas,

Porque tienes libre elección de sufrir o no sufrir.
Si sufres siento compasión y amor por ti,
Pero no puedo hacer nada más al respecto.
Lláname para darte un Pilar de Luz.

Te enseñare como funciona:
" Arcángel Miguel, rodéame con el Pilar de Luz!"
Cuando hagas la petición sabré que lo quieres.

Tal vez pienses "Bueno, no llamare a Miguel muy a menudo para un Pilar de Luz, no quiero molestarle, estará ocupado".
Estas son energías que tienen la raíz en sentimientos de indignidad.

Como Kuthumi os dijo, todos y cada uno de vosotros sois dignos.
Estoy encargado por la Madre/ Padre Dios de proveer a cuantos lo pidan Pilares de Luz.

Si no tengo nada que hacer, ¿como pasare el tiempo?
Es posible que tal vez me aburra, sin Pilares de Luz que pasar!
Tal vez te digas como puedo estar en 1 millón, 2 millones, 5 millones de lugares a la vez. Tengo las legiones de luz bajo mi comando,
y las legiones de luz también os proporcionan el amor, Pilares de Luz y protección.

Déjanos invocar colectivamente un Pilar de Luz,
para hacer esto solo necesitaras seguir mis palabras:
" Arcángel Miguel, dame un Pilar de Luz, ahora!"
¿Ves el azul eléctrico bajando?
Energías plateadas y doradas.
Es así de sencillo.

Hermanos y hermanas, os pediría que integrarais mis palabras,
pediros que integréis lo que os ha ocurrido,
y Quan yin pide que os unáis vosotros mismos en el yoga del amor incondicional,
que os unáis al Yoga de no juicio,
Que os comprometáis con el yoga de las risas.
Os esta pidiendo una oportunidad para hablar con vosotros.
Pero estamos planeando ocuparnos de este canal.

(Canalizado a través de Hari Das Melchizedek, 10/ 29/ 98, Mt. Shasta, CA)



Germain! La llama Violeta plateada!

Soy Saint-Germain, guardián de la Llama violeta,

o la llama violeta con la dimensión añadida de llama plateada de color violeta.

Porque al cambiar los tiempos, las vibraciones se aceleran.

Tenemos que añadir otros colores a los que ya se han estado usando.

Las vibraciones más altas indican tiempos diferentes,
y así, diferentes sanaciones y métodos van a ser necesarios.

Así la llama plateada de color violeta.

Se puede hacer distintas cosas con ella.

Una es usarla para eliminar todos los sentimientos y emociones negativas.

Incluya solo todo lo que le perjudica en este sentido,
en esta llama plateada de color violeta.

De esta manera, cuando encuentre sus pensamientos,
dispersándose en direcciones no deseadas,
pensamientos que interfieren en el flujo de la energía de Cristo en su cuerpo,
cuando consiga saber *** qué son estas restricciones,
con el tiempo, se hará más fácil a los que lo hacen,
concentrarlos en la llama plateada de color violeta.

También, puede utilizar mantras.

Y claro, esto significa que Vd. debe incorporar
la dimensión añadida (fragmento) de plateado al mantra de la Llama de color
Violeta, el que muchos consideran más útil o el más fácil de usar es :

"YO SOY un ser de Fuego plateado de color violeta,

YO SOY la pureza que Dios desea".

Ahora, le doy este mantra para utilizar en su vida cotidiana por distintas razones.

Una es que tiene un efecto purificador.

Se podría decir que los mantras de la llama plateada de color violeta
son antisépticos espirituales,
con los cuales puede inundar su consciencia, su espíritu, su cuerpo físico,
y todo pasará a ser limpio.

Pero si canta este mantra por la mañana, en su baño, en su ducha, comprobará
que el color plateado violeta,
la energía plateada violeta,
entra en su espacio, en su cuarto,
y por supuesto esto aumentará las vibraciones.

No le sugerimos de utilizar este sistema como "salmodiar" el rosario,
o un número exacto de mantras cada día, ni como una disciplina en este sentido.

Sin embargo, si van a practicar el canto de mantras,
si salmodia este mantra día tras día,
es un mantra muy digno de reflexión.

Pero utilice este mantra únicamente en su vida diaria,
cántelo una docena de veces al día,
y comprobará que todo se vuelve de color plateado violeta.

La vibración penetra las paredes de su casa,
la chapa de sus automóviles, sus joyas, su campo energético,
tanto físico como espiritual.

Empezará de verdad, a resplandecer con un color violeta plateado !.

Así podríamos entonar unas cuantas veces y observar las vibraciones.

"YO SOY un ser de Fuego plateado de color violeta,
YO SOY la pureza que Dios desea,
YO SOY un ser de Fuego plateado de color violeta,
YO SOY la pureza que Dios desea,
YO SOY un ser de Fuego plateado de color violeta".

Eso es muy bueno porque numerosos son los que ponen énfasis sobre "YO SOY",
puesto que lo importante de este mantra es "YO SOY".

Lo importante del proceso de ascensión in crescendo
es realizar que Vd. ES la presencia del "YO SOY".

Entonces, utilicen este mantra en su vida diaria.

No requiere mucho tiempo. No necesita dedicarle muchas horas.

Utilícelo como una cosa normal.

Permita que fluya dentro de su consciencia.

Permita que su voz lo vocalice.

Es mejor decirlo en voz alta y con intención,
porque diciéndoselo a Vd. mismo aunque tenga un efecto sobre su cuerpo físico,
su sistema de cuatro cuerpos, y como se pueda llamar su cuerpo espiritual,

Vd. no tiene ningún efecto sobre todo lo que le rodea.

Por lo tanto cuando piensa en cuanto puede dar a la creación

únicamente cantando los mantras en voz alta

(puesto que el objetivo final del mantra es su vibración),

realizará que influye en cada cosa que le rodea.

Entonces, cuando llegue a este punto,

mientras usa la protección del Pilar de la Luz del Arcángel Miguel,

utilice estos mantras de llama plateada de color violeta.

Ayudarán a llenar la atmósfera de bellas y profundas vibraciones.

¿ Alguna pregunta ?

Un profundo y sincero "gracias" a todos vosotros ...

No hay necesidad de darnos las gracias por nuestro trabajo.

Aceptamos sus gracias con cariño,

pero en ningún momento,

dennos las gracias, porque les estamos prestando una ayuda

desde el corazón y con un Amor incondicional.

Es porque les amamos que les brindamos este servicio.

Realmente acepto su agradecimiento, acepto su amor. Gracias.

De nuevo, les repito que pueden utilizar este mantra en voz alta,
también pueden meditar con él,
que permitirá a su mente entrar en meditación.

A continuación, mediten sobre la llama plateada violeta.

Tengo conmigo algunos practicantes que ayudan a que las vibraciones y la
energía de esta llama plateada violeta entren en su espacio de trabajo,
y ahora Vd. ha cantado un par de mantras,
y algunos de vosotros, si no todos,
deben poder ver esta energía plateada violeta que se está elaborando en este
espacio.

La estamos incorporando en este pequeño espacio estrellar
y expandirse dentro de la habitación.

Tómese algún tiempo pensando en este mantra.

Conéctelo dentro de sus cuerpos y su consciencia,
e impréguese de sus maravillosas vibraciones.

Esto es un día energético en distintos ámbitos.

Y en el segundo día, muchos experimentan sus resultados.

Muchos pueden sentirse desorientados,
algo cansados, aquí HAY un síntoma de aumento de las vibraciones.

Así, úselo en su vida cotidiana,

úselo para transmutar situaciones que le sean indeseables.

Puede igualmente, dejar esta llama plateada violeta de lado.

Puede llamar el Fuego e incorporarlo en distintos ámbitos.

En las calles de su ciudad, en los puntos energéticos de su tierra.

Allí estará para la transmutación de todo,
no solamente de los humanos, de los animales, de los pájaros.

Trabaje con estas recomendaciones. Le amamos.

Canalizado por John Armitage, Hari Das Melcjizedez

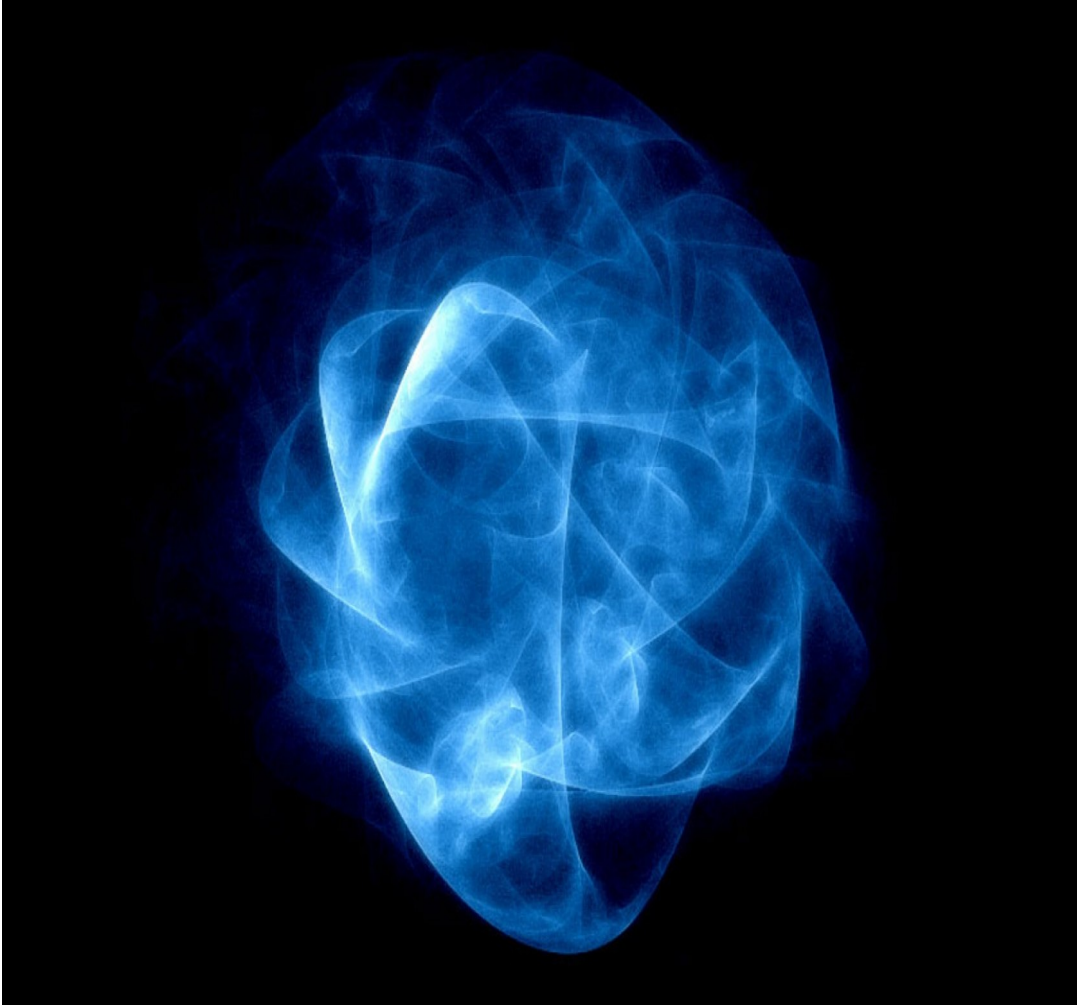

El propósito de este libro es ofrecer una visión racional y metafísica de La Iniciación y de la terapia de reiki. Todo lo que no se entiende se asocia, con el paso del tiempo, al azar, la suerte o a la ingenuidad. Solo quien sabe lo que hace, lo integra. En la teoría Evolutiva del Reiki conjugo conceptos de varias disciplinas para crear una teoría holística. En resumen, la teoría evolutiva del Reiki afirma que La iniciación se da al final del ciclo de la Precesión de los Equinoccios, este ciclo es conocido como el Ciclo del aprendizaje, El Ciclo Kármico. La solución y liberación del karma que implica cada ciclo permite la ascensión de la kundalini en el sistema de chakras, del 3° al 4° chakra, la activación del chakra corazón, el tercer ojo y de nuevas áreas de los lóbulos frontales que posibilitan la percepción más objetiva de la realidad, la creación de una nueva identidad transpersonal y el acceso a una nueva conciencia multidimensional; estos son los efectos de la iniciación de Reiki.

Dedicado a Lydia y Adha, las mujeres que me enseñaron a amar. Gracias por la vida y la cordura.

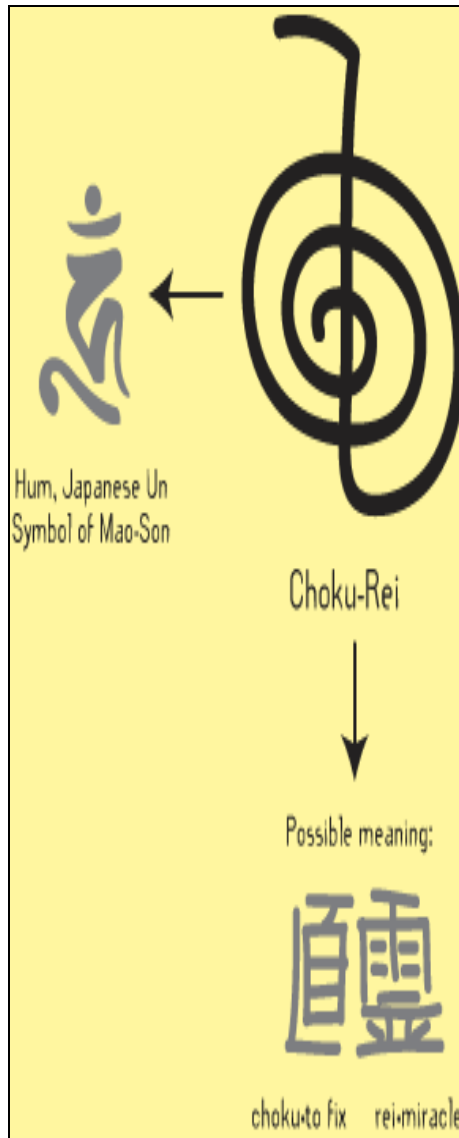

1.- CHO KO REY:
SÍMBOLO DE PODER PARA LA CREACIÓN DE LA ENERGÍA.

Significado:

Poder significa en latín capacidad de creación. El símbolo representa la forma más elemental de crear y dirigir la energía. Desglosemos el significado del ángulo y de la espiral. El ángulo recto contiene, acota y fija la energía en un sitio específico; en geometría, el ángulo penetra. La espiral es la forma que tiene la luz o la energía de moverse en esta dimensión a causa de la gravedad. Imaginar espirales sobre el cuerpo humano es, también, una forma de activar el sistema de chakras.

Se asocia con el 1º chakra y la sanación física.

Mantra o intención:

“Limpio y activo tus chakras”.
“Fijo aquí la energía”.

Funciones:

- 1.- Limpia, desbloquea y activa el sistema de chakras y el cuerpo físico.
- 2.- La espiral nos conecta multidimensionalmente con otras realidades.

Modo de empleo:

Según el giro:

La espiral levógira (en contra de las agujas del reloj) Y Movimiento Centrífugo diluye la energía: limpia y desbloquea.

La espiral dextrógira (a favor de las agujas del reloj) Y Movimiento Centrípeto crea e introduce la energía: vitaliza.

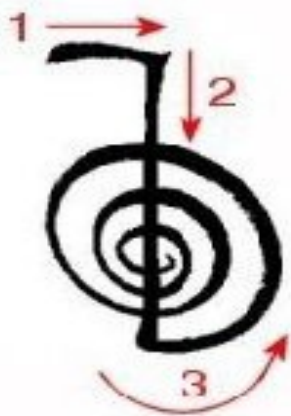

CKR LEVÓGIRO LIMPIA

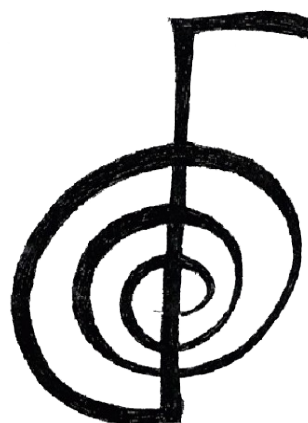

DEXTRÓGIRO ACTIVA

Hrih, Japanese kiriku
Symbol of Amida Butsu

Seiheki

Possible meaning:

性癖

seiheki- one's natural disposition,
propensity, mental habit

2.- SHE HE KI: SÍMBOLO DE SANACION EMOCIONAL.

Significado:

Según El Origen tibetano del Reiki, "El símbolo Emocional parece haber evolucionado partir de una letra del alfabeto Gupta (forma primitiva del sánscrito) que representa el sonido "áh". La primera letra de muchos alfabetos ha sido utilizada como símbolo místico de la creación del universo. No es casual, que mucho de los nombres de Dios contengan este sonido: Yavhé, Jehová, Alá, Ra, Baal, Ahura Mazda, Mab, Atman, etc." La palabra mama, la primera palabra que se pronuncia, incluye el sonido "a" en casi todos los idiomas.

La traducción del japonés significa "sanación con sonido". El sonido es vibración y, por lo tanto, cambio. El sonido "a" es la vibración del orgasmo, de la risa o del dolor, de todo lo que es intenso, y lo que es intenso nos transforma. Un trauma nos condiciona por su naturaleza, intrínsecamente, intensa. Otra forma de utilizar el símbolo es usar crócalos o campanas tibetanas. Mikao Usui intentó transmitir que la vibración o el sonido profundiza y acelera la sanación porque incide en el cuerpo emocional y energético.

Se asocia con el 2º chakra y la sanación emocional.

Mantra o intención:

"Porque tu te sanas, sanas a otros".

Funciones:

Limpia el sistema de chakras y el cuerpo emocional y energético.

Modo de empleo:

1.- El dibujo A expresa de forma más real cómo funciona el símbolo: la energía (el raku) penetra en el chakra y le hace vibrar, lo magnifica y lo limpia.

2.- La interpretación tradicional del símbolo B intenta captar gráficamente lo que provoca el sonido en un chakra: lo penetra, lo limpia y lo abre.

El primer trazo es un rayo, la descarga de energía y el cambio de vibración o estado que se produce en el chakra,

El segundo trazo representa la expansión de esa energía en el chakra,

Y, el tercer trazo, las dos bolas o círculos, son los círculos concéntricos del chakra magnificándose.

La imagen que sintetiza el símbolo es una piedra que cae en un lago y produce ondas.

La energía entra con fuerza en forma de rayo, remueve y vibra el cuerpo emocional o energético del chakra o de la persona.

3. El sonido de los crócalos, el canto, los cuencos o mantralizar cualquier sonido, son técnicas equiparables al símbolo. Una persona psíquica observa, cuando se purifica el cuerpo energético a través de la vibración, cómo los chakras o el aura eliminan "polvo negro". Lo mismo ocurre en un concierto de música o cuando vivimos algo intenso, la vibración limpia y magnifica, por ejemplo, el aura de los artistas y del público.

She He Ki ,El timo y el sonido “Aaaa”

La glándula timo regula el vitalismo del niño. Cuando esta glándula está activa, el organismo no envejece. La hormona del timo tiene una importancia extraordinaria en el funcionamiento del sistema inmunológico. Se sabe que es capaz de modificar a los linfocitos procedentes de la médula ósea en linfocitos madurados T que son los agentes de una variedad de respuestas inmunológicas extraordinariamente eficaces.

Los sabios médicos de la antigüedad decían que la vocal “Aaaa” cuando es pronunciada sabiamente tiene el poder de hacer vibrar la glándula timo. Los viejos médicos de la antigüedad utilizaban aquel sabio mantra tan vulgarizado por la gente, llamado ABRACADABRA para conservar activa la glándula timo durante toda la vida. Decían que prolongaban el sonido de la vocal “Aaaa”.

<http://es.answers.yahoo.com/question/index?qid=20081128145950AA5YVln>

En esencia, She He Ki son ondas sonoras; veamos ahora como la ciencia valida este símbolo:

“El tímpano vibra a consecuencia de las ondas sonoras que llegan hasta él, lo que provoca señales eléctricas que viajan a través del nervio auditivo hasta compartimentos individuales de los lóbulos temporales. Éstos se encargan de la comprensión del lenguaje y decodifican los sonidos para darles significado. Este trabajo se le asigna principalmente a varias regiones del lado izquierdo del neocórtex, a menos que estemos aprendiendo una nueva palabra, sonido o idioma, y después es el lóbulo temporal derecho el que toma el control.”

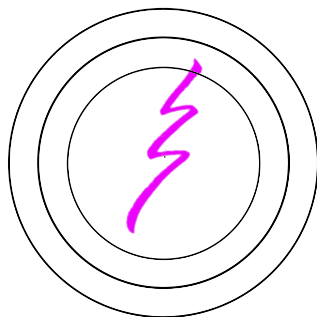

A



B



Hon· basis, essential thing, principle

Sha· person

Ze· right, just

Shô· correct, proper

Nen· thoughts, mind, idea

Hon Sha Ze Shô Nen
(full sentence)

Hon Sha Ze Shô Nen
(version I learned)

Other versions

3. HON SHA ZE SHO NEM: SÍMBOLO PARA SANAR A DISTANCIA, EL CUERPO MENTAL Y EL PASADO.

Significado:

En el budismo, si no sanas el pasado, no puedes sanar el presente. Este símbolo trabaja el pasado para poder co-crear una nueva vida.

Se asocia con el 3º chakra, la autoconciencia y la sanación mental.

Mantra o intención:

1.- Versión corta: “Al reconocer, al recordar tu pasado, te liberas de él. El karma nos impide ser libres, nos impone una realidad que rectificar”

2.- Versión larga y ortodoxa: “Fijo aquí la sanación de este hombre en su viaje a través del tiempo; el tiempo es la memoria de todas las vidas que hemos vivido. La memoria de lo que somos, recordar quienes somos realmente, nos facilita pagar y eliminar el karma, y liberarnos del karma nos permite tener pensamientos y deseos equilibrados, nos permite ser libres”.

Funciones:

1.-Este símbolo es la llave de los Archivos Akáshicos, el libro de la vida donde se consignan las reencarnaciones de cada Ser. En Reiki, el símbolo sana el pasado, el presente y el futuro, trasciende el tiempo, sana el karma y hace posible la curación psíquica a distancia. Se define como símbolo mental porque saber y entender porqué ocurren las cosas nos permite solucionar y liberarnos de los problemas. El símbolo funciona porque asistimos al final de una Era Zodiaca y el aprendizaje kármico a través de la sucesión de vidas ha finalizado: el velo se abre. Otra definición de este símbolo es «abre el libro de la vida y lee ahora». Es el símbolo que sana el cuerpo mental porque la sanción implica entendimiento.

2.-También se utiliza para la curación psíquica a distancia con la afirmación:” Envío sanación a una situación o persona”.

Modo de empleo:

Hay varias formas de utilizar el símbolo.

1.- Focalizas la atención en la persona o situación que pretendes sanar. Trazas el símbolo con la mano derecha al mismo tiempo que pronuncias el mantra. Siente como la energía o intención le llega.

2.- Focalizas la atención y la intención en la persona o en la situación que pretendes sanar. No necesitas trazar el símbolo, sólo pronuncia el mantra, pero sabiendo lo que significa, con intención.

3.- Sustituir el símbolo por técnicas de los Registros Akásicos, de la terapia regresiva o meditaciones de Brain Weiss. Si la finalidad del símbolo es conectar con el pasado para liberarnos de él, éstas técnicas son muy eficaces y más racionales

4.- Proyecta cada idiograma sobre un chakra; comienzas desde la garganta hasta el raíz.

HSZSN es un mantra que significa:

“Fijo aquí la sanación de este hombre en su viaje a través del tiempo; el tiempo es la memoria de todas las vidas que hemos experimentado. La memoria de lo que somos, recordar quienes somos realmente, nos facilita pagar y eliminar el karma; y liberarnos del karma nos permite tener pensamientos y deseos equilibrados, nos permite ser libres”.

	<p>HON, esta, esencia: Fijo aquí la sanación de este hombre 1-2:fijo 3-4:la sanción de 5: este hombre.</p>
	<p><u>SHA</u>, persona y tiempo. La sanación de este hombre en su viaje en el tiempo; el tiempo es la memoria de todas las vidas que hemos vivido. 6-7: y de su viaje 8-12: en el tiempo,</p>
	<p>ZE, justo, ajustar. La memoria de lo que somos, recordar quienes somos realmente, nos facilita pagar y eliminar el karma, 12-13:ajustadas, reconocidas y equilibradas</p>
	<p><u>SHO</u>, correcto, exacto, con certidumbre. y liberarnos del karma, corrige nuestras tendencias negativas, nos permite tener 14-15: corrige</p>
	<p>316; 9/6.NEN, pensamiento, idea, deseo, (NIEN), corazón. pensamientos y deseos equilibrados, ser propietarios de nuestra vida”. 16-19: los pensamientos 20-22: y los deseos</p>

PREVIO A LA LECTURA DE LOS REGISTROS AKÁSICOS:

∞.- Los registros no son videncia sino canalización espiritual. Tenemos que tener una aptitud relajada, sin expectativas (“no hay que acertar nada “). La videncia se realiza desde el tercer ojo y los registros desde el chakra corona y corazón unificados a los chakras transpersonales que nos permiten la conexión con el Todo.

∞.- Los registros son un don que se activa, no una técnica. Esto os tiene que quedar más seguridad. Una persona desbloqueada canalizará mejor; es por esta razón que tienes que realizar actos en tu vida cotidiana (el amor, la risa, el equilibrio, etc) o terapias que te desbloqueen. Esta es la mejor técnica para aumentar y afinar tu capacidad de canalizar. Sólo puedes acceder a los registros si estás bien, equilibrado, sino sufrirás interferencias y el mensaje se diluirá en generalidades e imprecisiones.

∞.- ¿Cómo crear un espacio sagrado? Lugar silencio, mente tranquila, utilizar técnicas para entrar en ondas alfa: respiraciones, mantras, etc. Hasta que te sientes seguro, antes de comenzar la lectura, dedícate un tiempo para centrarte. No empieces una lectura sino te encuentras conectado. Los registros akásicos son una biblioteca sagrada y hay que entrar con intención y respeto.

∞.- Visualización para abrir los registros:

Según inhalas y exhalas siente tu cuerpo y tu respiración,

Y a medida que exhalas, tu propia exhalación crea una habitación blanca, circular, ingravida.

Y según inhalas y exhalas, con cada exhalación te sientes más y más ligero en esa habitación. Siente tu cuerpo como se relaja, como se diluye, como flota.

Siente, con cada exhalación, como esa habitación es más nítida, más real, más fuerte.

Recuerda Ahora las preguntas que quieres realizar.

Y según inhalas y exhalas, con cada exhalación impregnas con tu pregunta la habitación blanca.

Y ahora según inhalas y exhalas, con cada exhalación siente, imagina o piensa como la habitación blanca se llena de libros, de pergaminos, de imágenes relacionados con esa pregunta.

Según inhalas y exhalas, al exhalar hay un libro que te llama poderosamente la atención. Ese libro tiene la misma energía de la pregunta.

Y ahora Voy a contar de 3 a 1 y cuando diga uno y toque la frente, abres el libro, y encuentras la respuesta.

Muy bien, tres, inhala con fuerza y te diriges al libro que te llama poderosamente la atención,

Dos, exhalas y lo coges

Y 1, abres el libro.

Y al abrirlo, hay una imagen, un pensamiento o una sensación, relacionada con la pregunta.

ORACIÓN DE REGISTROS AKHÁSICOS:

1º nivel:

Afirma: “Creo un escudo protector de luz, de amor y de conciencia alrededor mío para que proteja a este lugar y a estas personas de cualquier energía ajena a los Registros Akásicos”.

Afirma: “Yo, (se dice el nombre de la persona que se abre los registros), permito a mis maestros ascendidos, a mis guías y a mis seres de luz, que canalicen a través mío la información necesaria para mi evolución espiritual”.

Afirma: “*Mis registros están abiertos*”.

*En este momento hay que sentir que cambia la energía. Es un momento sagrado.
A continuación realizamos las preguntas y recibimos las respuestas.*

Afirma: “Damos las gracias a los seres que nos acompañan por ayudarnos en esta canalización.”

Afirma: “*Mis registros están cerrados*”.

Oración de Registros Akhásicos:

2º nivel:

Afirma: “Creo un escudo protector de luz, de amor y de conciencia alrededor mío para que proteja a este lugar y a estas personas de cualquier energía ajena a los Registros Akásicos”.

Afirma: “Yo, _____ (se dice el nombre de la persona que **LEE LOS REGISTROS**), permito que Los maestros ascendidos, los guías y los seres de luz de _____ (se dice el nombre de la persona que **VIENE A LEERSE LOS REGISTROS**) canalicen a través mío la información necesaria para SU evolución espiritual”.

Afirma: “*Los registros akásicos de _____ están abiertos*”.

*En este momento hay que sentir que cambia la energía. Es un momento sagrado.
A continuación realizamos las preguntas y recibimos las respuestas.*

Afirma: “Damos las gracias a los seres que nos acompañan por ayudarnos en esta canalización.”

Afirma: “*los registros akásicos de _____ cerrado*”.



DAI KO MYO:

SÍMBOLO DE RECONEXIÓN ESPIRITUAL DESDE EL CHAKRA CORAZÓN.

Significado:

De acuerdo con las antiguas Escuelas de Misterio occidentales, el hombre hecho a imagen de Dios posee tres partes: espíritu, alma y alma. El espíritu se veía como masculino, el cuerpo como terrestre y por lo tanto femenino, y se decía que cuando el espíritu y el cuerpo se juntaban, entonces su unión creaba el alma. Cada reencarnación es un alma. Los Misterios Griegos describían al alma como "un radiante cuerpo de luz", denominándolo "augoeides", lo cual significa "forma de radiancia".

Aunque los budistas no creen en un alma, ellos también describen al hombre como formado por tres partes: espíritu, mente y cuerpo,. El símbolo de Maestría Reiki parece sustentar la idea de que cuando el espíritu (chakras superiores) y el cuerpo (chakras inferiores) se unifican y, por lo tanto, se equilibran, crean un alma con una luz más

brillante que el sol y la luna. Traducido a un lenguaje más actual y psicológico: la fusión y el equilibrio de la mente y de las emociones abre el chakra corazón, la experiencia del amor incondicional.

Se asocia con el 4º chakra y la conciencia transpersonal.

Mantra o intención:

“El hombre que se ilumina es el que activa su corazón y se libera del miedo, Siempre el miedo es a uno mismo, a partes que nos condicionan y que no controlamos.”

“El hombre que activa el corazón de un mundo condicionado se libera.”

“El hombre que activa su corazón y el tercer ojo se libera del karma generado por el deseo y los instintos”

Funciones:

La apertura del chakra corazón que permite una liberación y reconexión espiritual.

Modo de empleo:

1.- El símbolo se divide en tres sub-símbolos que se proyectan sobre la cabeza, el corazón y las caderas, que simbolizan, respectivamente, los pensamientos (el espíritu), los sentimientos (el alma) y los instintos-emociones (la materia) .

2.- Puedes colocar las manos en el chakra corazón y proyectarlo en su cuerpo.

Mantra o intención:

“El hombre que se ilumina es el que activa su corazón y se libera del miedo, Siempre el miedo es a uno mismo, a partes que nos condicionan y que no controlamos.”

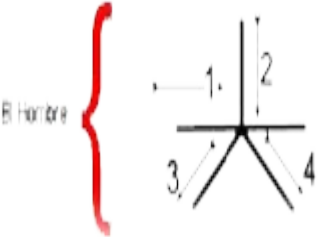
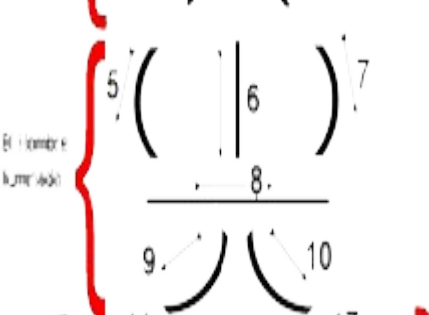
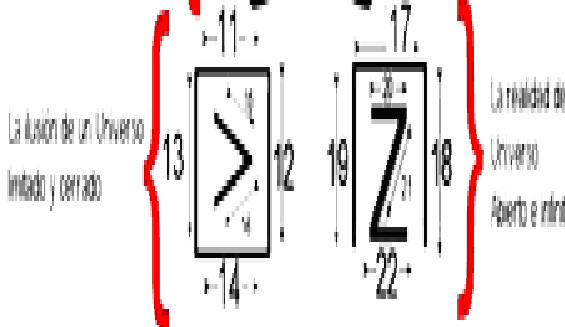
 <p>El Hombre</p>	<p>Dai, el hombre/ la cabeza. 1.- abro tu chakra corona. 2, desciendo la energía espiritual 3,4.- hacia el tercer ojo, la glándula pituitaria, para que la sabiduría te haga consciente y</p>
 <p>El hombre humilde</p>	<p>Koo, que activa el corazón. 8.- active tu chakra corazón, la experiencia del amor incondicional, y la irradies hacia 5-10.-las extremidades <i>(5,6,7.- hacia arriba, hacia los brazos (5 y 7) y la cabeza (6); 9,10.- y hacia abajo, hacia los pies a través de las piernas,)</i></p>
 <p>La ilusión de un Universo limitado y cerrado</p> <p>La realidad de un Universo abierto e infinito</p>	<p>Myo, Las caderas/los instintos. 11-16.- y de un mundo condicionado por los instintos y el deseo kármico, 17-22.- te libera.</p>

**5.- DAI KO MYO NO TRADICIONAL:
 SÍMBOLO DE RECONEXIÓN DIMENSIONAL.**

Significado:

La espiral activa y unifica los chakras con otras dimensiones. En reiki trabajamos sobre todo con los chakras; y los chakras tienen forma de espiral. El símbolo representa la recreación del chakra y la introducción de la energía (el raku o rayo). Los chakras existen realmente a nivel energético y físico; una persona con percepción lo ve o intuye. Estas personas canalizaron los símbolos para las que no los veían, y esta es una de las razones por las que funciona. La espiral o un chakra son círculos concéntricos o superpuestos.

Simboliza la creación del movimiento de la energía en nuestra dimensión. El rayo simboliza la creación de la energía y la espiral, su movimiento. La espiral es la forma geométrica que tiene la naturaleza de viajar en el espacio y de almacenar más energía en el menor espacio posible.

Función:

A. Es un símbolo que utilizamos para expresar el éxtasis, la conexión con el todo: la espiral es el símbolo con el que nos identificamos cuando experimentamos el éxtasis. No es casual que los chamanes o los derviches (misticismo oriental) dancen en espiral para conectar con Dios, con el espíritu. La espiral es el patrón del movimiento de la energía. Con cada espiral, nos re-conectamos más profundamente con el Todo.

B. La espiral nos conecta multidimensionalmente con el Todo.

En nuestra dimensión la luz o la energía tiene forma de espiral: los chakras, las galaxias, el ADN, las órbitas de los planetas, los electrones girando sobre el núcleo, los primeros fósiles o las primeras manifestaciones de la vida, etc. Cada persona es un universo en miniatura: cada chakra es una galaxia con un tipo de energía. La materia es energía más densa pero energía. Cada vez que realizamos una espiral nos reconectamos con el universo de forma multidimensional. Cuando uno se conoce a sí mismo, conoce al mundo; cuando se conecta a sí mismo, fluye con el mundo. La teoría fractal expresa esta idea: la parte contiene el todo. Es habitual sentir en las iniciaciones que, al mismo tiempo que somos personas, tenemos la sensación de ser galaxias o seres de otras dimensiones.

C. Dai Koo Myo une y sustituye Cho Ko Rey y Se He Ki: la espiral sustituye a **Cho Ko Rey** y el rayo, a **Se He Ki**. Esta sustitución significa que la sanción física, emocional y mental abre el chakra corazón y la conciencia multidimensional.

Modo de empleo:

Los trazos 3 y 4, el raku, simbolizan la creación de la energía primordial, vital y purificadora, es la energía de las tormentas, el origen de la creación: electricidad y agua, energía y emociones. El trazo 2 representa la introducción de la energía en el chakra. Visualiza como el chakra crece y se magnifica al introducir la energía.

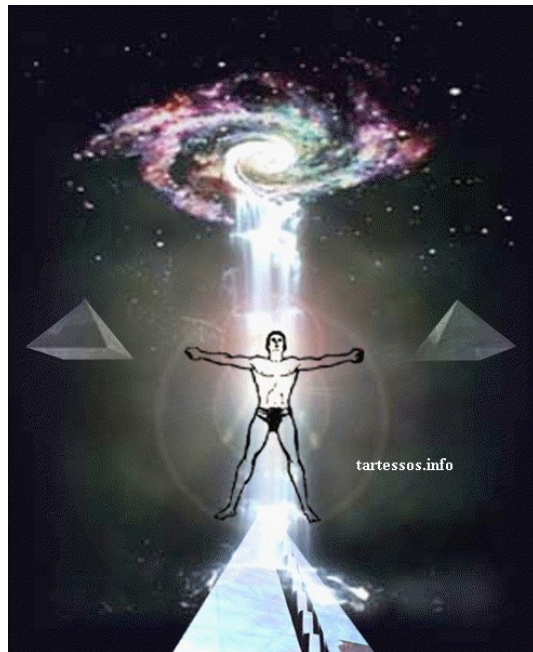

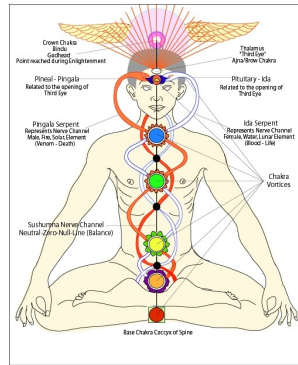

6.7.8.- LA ASCENSIÓN DE LA KUNDALINI: LA EVOLUCIÓN DE CONCIENCIA

La ascensión de la Kundalini actual facilita la transición del 3º al 4º chakra, del ego al ser, de una autoconciencia a una omnisciencia y de una identidad egoico-social a una identidad transpersonal basada en el amor incondicional y la reconexión multidimensional.

Hablaremos de dos tipos de kundalinis, la masculina (raku) y la femenina (serpiente y dragón de fuego). En la tradición ayurvédica se corresponden respectivamente con el shusuma o el canal central (raku) e ida/pingala (serpiente-dragón).

La energía masculina se compone de ángulos rectos y la energía femenina de líneas curvas. A nivel físico, se manifiesta en la columna (raku) y en la rotación de las vértebras (serpiente y dragón de fuego). Una manifestación equilibrada de la Kundalini se refleja en una columna recta y sin contracturas; la traducción psicológica de este estado es ausencia de karma y de adaptación consciente al fluir constante de la vida. El karma de una persona se puede detectar en la columna.

Para activar la kundalini es necesario limpiar y desbloquear con el Raku el canal central, la columna a nivel energético, y después activar la serpiente o el dragón de fuego que asciende o desciende la energía por el canal central moviéndose en espiral; la espiral es el patrón de crecimiento o de movimiento de la vida.

En esencia, **la ascensión de la Kundalini en el sistema de chakras** es la manifestación de las diferentes necesidades jerarquizadas de la vida y de los retos evolutivos. El 1º chakra exige seguridad económica o material; el 2º chakra: seguridad grupal y emocional; el 3º chakra: seguridad relacionada con la cuota de poder que tenemos en la escala social y el reto de crear una identidad propia a través de una autoconciencia (ego); y el 4º chakra: la seguridad sentimental, la capacidad de ser omniscientes y de experimentar el amor incondicional (es simbólico que el 30% en occidente por ciento de las enfermedades están relacionadas con el sistema coronario).

Nos encontramos en una época de transiciones: del 3º al 4º chakra corazón, del ego al ser, de la apariencia a la realidad, de una identidad definida por el estatus social a una identidad definida por la capacidad de amar. Es necesario haber vivido y equilibrado los chakras anteriores para poder centrarnos en los sentimientos, en el chakra corazón; no podríamos amarnos con los chakras inferiores desequilibrados: en la miseria, sin controlar las emociones y con un ego atrofiado que nos impide reconocer al otro.



6.- RAKU:
SIMBOLO PARA SER CONSCIENTE Y RECARGARSE DE ENERGÍA.

Significado:

“Plenitud, culminación, consecución del nirvana interior, nulidad del yo de la existencia. Revelación de la imagen de la Divinidad en el yo. Libertad, Iluminación, paz total.

En *The Teachings of the Compassionate Buddha*, E.A. Burt ha definido el nirvana como «liberación, paz y fuerza interior, entendimiento de la verdad, alegría de la unidad completa con la realidad y amor a todas las criaturas del universo. Es el símbolo de la iluminación, de la conexión con el origen de la creación o de la energía en la materia.” Posiblemente, una de las mejores definiciones sobre el símbolo que pertenece a Diane Stein.

Raku significa iluminación y simboliza el big-bang energético; es la compresión intuitiva de la realidad. Los rayos de una tormenta que electrifican y purifican el ambiente son la imagen que sintetiza este símbolo.

El rayo o Raku es la electricidad (el espíritu) fecundando el agua (las emociones). El ser humano está compuesto por 70% de agua. Somos seres emocionales. El inicio de nuestra vida se originó en el agua. El símbolo es una metáfora del principio de la vida: una descarga de la energía, de información mental, en un cuerpo emocional que posibilita la ascensión de la kundalini. Raku es una descarga energética que libera el cuerpo emocional de bloqueos y sintoniza a la persona con la fuente del campo unificado. Raku ayuda a liberarte del Karma negativo somatizado en la espalda o en el aura. Es también el Éter, el Espíritu y el Vacío. Es sabiduría clara y dura como el diamante, que rasga el velo de la ilusión. Es la Luz del conocimiento y de la información.

Mantra o intención:

“Se consciente de quien eres y qué eres realmente. Recuerda que todo es ilusión”.

Funciones:

1.- Raku se utiliza en la iniciación o en la sanación para abrir y limpiar el canal central (shusuma) desde el chacra corona y el aura. Raku es una descarga energética que libera el cuerpo emocional de bloqueos y sintoniza a la persona con la energía primordial. Raku ayuda a liberarte del Karma negativo somatizado en la espalda o en el aura.

- 2.- Se utiliza al final de las iniciaciones para separar las auras del maestro y del iniciado. Actúa como una tijera para eliminar vínculos o dependencias.
- 3.- Libera de las ilusiones del mundo material. Elimina el velo de la ilusión. Purifica y permite la reorganización física, mental y emocional.
- 4.- Desencarnar. En Reiki, el Raku se dibuja de la cabeza a los pies para que la energía mental ilumine o dote de conciencia al paciente. El budismo lo utiliza en el sentido contrario para desencarnar la persona y conducirla hacia el Universo/Vacío; esta técnica, se utiliza antes de la iniciación para desconectarle de los chakras inferiores y conectarle con los chakras superiores. Es aconsejable, al finalizar, equilibrar al cliente con símbolos de tierra.

Modo de empleo:

Se proyecta sobre la persona de arriba abajo salvo para desencarnar.

Función primordial: ionizar.

Los iones son diminutas partículas cargadas eléctricamente. Están presentes en el aire y, por tanto, forman parte de todos los ambientes en los que nos desenvolvemos. Hablamos de partículas que se producen de forma espontánea en la naturaleza por diferentes razones como radiaciones cósmicas, saltos de agua, fenómenos meteorológicos -tormentas, rayos, determinados vientos...- y las radiaciones de la propia Tierra, entre otras muchas causas naturales. Una electricidad necesaria para la vida ya que sin ella los animales moriríamos rápidamente y las plantas no podrían crecer como han demostrado cientos de estudios. La cuestión es que para que se mantenga la vida es necesario que la atmósfera que respiramos los seres vivos esté en un equilibrio que -se ha calculado- supone la presencia de cuatro iones negativos por cada ión positivo. Ese sería el electroclima ideal.

¿Y qué genera los saludables iones negativos? Pues, por ejemplo, las descargas eléctricas de **los rayos durante una tormenta o la lluvia que les acompaña. Ambos fenómenos limpian la atmósfera, ionizan el aire y éste se carga negativamente.** Otra fuente importante de ionización negativa es el agua en movimiento -cascadas, mar, cataratas, fuentes, duchas, etc.- porque, por el llamado *Efecto Lenard* -denominado así en homenaje a su descubridor, el físico alemán **Philip Lenard**, Premio Nobel en 1905- cuando el agua choca y cada una de las gotas se dividen la parte más volátil de cada una de ellas -la que se respira- queda cargada negativamente. También la función clorofílica de las plantas es una fuente importante de iones negativos. De ahí que sea tan agradable respirar en un bosque. Asimismo, las zonas montañosas son emisoras de una radiactividad telúrica cargada con partículas negativas. Otra forma, artificial pero eficaz, de beneficiarse del flujo de iones negativos del aire es utilizar aparatos ionizadores que hoy se pueden encontrar en el mercado con relativa facilidad.



7.- KUNDALINI ASCENDENTE Y DESCENDENTE: SÍMBOLO PARA EQUILIBRAR EL SISTEMA DE CHAKRAS.



RAKU FEMENINA KUNDALINI ASCENDENTE Y DESCENDENTE.

Significado:

La kundalini femenina permite la ascensión de la conciencia a través de la columna. En la columna reside el karma y el karma genera bloqueos. La kundalini unifica y comunica todos los chakras. Si la kundalini está bloqueada no podemos equilibrar los chakras. La evolución implica la ascensión del sistema de chakras. No hay iluminación o evolución sin ascensión de la kundalini.

La kundalini asciende la energía instintiva y desciende la energía mental hacia el corazón. El corazón es el nuevo centro desde el que vibramos y el que nos dota de salud y equilibrio.

Si el sistema de chakras puede, por analogía, ser imaginado como las galaxias del cosmos, la kundalini es la energía oscura que unifica y galvaniza el universo; El chakra corazón es el centro gravitatorio del cosmos.

Si una persona sufre una activación fuerte de la kundalini se puede observar disminución del apetito, escasa necesidad de dormir, vitalidad excesiva y un despertar de la intuición.

Wikipedia: En [cosmología física](#), la **energía oscura** es una forma hipotética de [materia](#) que estaría presente en todo el espacio, produciendo una presión negativa y que tiende a incrementar la [aceleración de la expansión del Universo](#), resultando en una fuerza gravitacional repulsiva.¹ Asumir la existencia de la energía oscura es la manera más frecuente de explicar las observaciones recientes de que el Universo parece estar [expandiéndose](#) con aceleración positiva. En el [modelo estándar de la cosmología](#), la energía oscura actualmente aporta casi tres cuartas partes de la masa-energía total del Universo.

Función reversible:

1. -Equilibra y conecta el sistema de chakras.

- 2.- Conecta cielo y tierra.
- 3.- Recarga energéticamente.
- 4.- La activación de la kundalini puede provocar una desintoxicación. Es aconsejable beber bastante agua y tomar depurativos hepáticos.
- 5.- Facilita una iniciación transpersonal y la evolución de conciencia e identidad.

Modo de empleo:

1.-Hay dos arquetipos energéticos de personas y de kundalini:

1º, para las personas emocionales, donde la energía se concentra en los chakras inferiores, **Ascendemos la kundalini con la intención de sublimar la energía emocional en mental:** mano izquierda en el sacro y la mano derecha dirige toda la energía a través de del sistema de chakras hasta el chacra corona; posiblemente el chacra corazón esté más bloqueado y necesite más tiempo para permitir que la energía fluya.

2º, para las personas mentales, donde la energía se concentra en los chakras superiores, **Descendemos la kundalini con la intención de dirigir la energía mental en emocional:** mano izquierda en el chacra corona y con la mano derecha dirigimos la energía a través del sistema de chakras hacia el chacra raíz; posiblemente el chacra corazón esté más bloqueado y necesite más tiempo para permitir que la energía fluya.

2.-Hay una posición muy energética que dota de equilibrio a la persona en la terapia o en la iniciación: al finalizar la sesión, colocamos la mano izquierda en el chacra corona y mano derecha en los pies (si no llegas, es suficiente la intención) y sentimos como la persona se llena de fuerza, de luz, de calor.

Recordad que con la mano izquierda tomaremos energía y con la mano derecha la dirigimos donde encontremos un déficit.

3.- Recarga energéticamente. Utilizadla en autotratamiento y antes de una iniciación o terapia para dotar al facilitador de energía. Mano izquierda en el chacra corona o raíz y la mano derecha en el chacra corazón con la intención de realizar la iniciación desde el amor incondicional.

4.-Se utiliza después de haber utilizado el Raku para potenciar la apertura del Canal Central y distribuir la energía en el sistema de chakras. El trazado realiza siete curvas, una por cada chacra. La semiespiral representa el sacro, punto reflejo donde se concentra la Kundalini aun sin ascender.



Significado:

Es un símbolo que fusiona la Kundalini masculina y femenina. Simboliza la activación de la Kundalini femenina que reside en el sacro con la energía masculina que proviene del universo para ampliar el nivel de conciencia. Representa el descenso del espíritu sobre la materia para sublimarla

Mantra o intención:

“Esta iniciación es una posibilidad para cambiar de conciencia y de identidad, de una identidad egoico-social a una transpenal.”

Funcion:

Iniciación al bulbo raquídeo y al sacro, puntos reflejos del chacra raíz. Se utiliza durante las iniciaciones con el aliento violeta y abre el canal para que se puedan alojar los símbolos en la base del cerebro, en el corazón o en el sacro. Permite llevar energía al charka raíz, nuestra parte instintiva, para provocar el despertar espiritual.

Modo de empleo:

1.-Opción a: los trazos 3 y 4 simbolizan la energía masculina y primigenia (el espíritu); el trazo 2, que desciende a través del canal central por el chacra corona; y, el trazo 1, fija la energía en cerebelo o en el chacra raíz (la materia).



**9.- KUNDALINI PARA EQUILIBRAR:
SÍMBOLO PARA EQUILIBRAR EL SISTEMA DE CHAKRAS.**

Significado:

La salud es equilibrio. En terapia, intentamos dotar al cliente de sensaciones de equilibrio porque buscamos lo que conocemos. La energía ni se crea ni se destruye: donde existe un exceso también detectamos un déficit.

Función:

Desplaza y equilibra la energía de un chakra a otro. En la columna reside el karma; este símbolo sirve para equilibrar la cifosis y la lordosis. La cifosis significa que el chakra corazón posterior se encuentra excesivamente abierto y denota una tendencia a coger cargas emocionales de los demás. La lordosis significa que el chakra sacro posterior carece de energía o la pierde porque establece relaciones emocionales desequilibradas donde su energía carece de propósito y voluntad.

Modo de empleo:

La espiral a izquierdas (movimiento levógiro centrífugo) se utiliza para diluir y absorber la energía excedente en un chakra y la espiral a derechas (movimiento dextrógiro centrípeto) se utiliza para dirigir y fijar la energía en un chakra deficitario. Recordad la polaridad del ser humano: la mano izquierda absorbe y la mano derecha irradia.



Cifosis.

La cifosis a nivel energético significa que el chakra corazón posterior, debido al karma, se encuentra demasiado abierto con la finalidad y la exigencia de coger cargas emocionales. La energía tiene memoria y siempre nos devuelve lo que hemos generado. Es habitual observar personas con el corazón posterior bloqueado, con cifosis o contracturas dorsales, incapaces de encontrar amor en su vida presente porque asocian amar a sentir dolor o a traición. Cuando alguien muere y reconoce su karma negativo, el dolor que ha generado en otras vidas, regresa con la obligación de aceptar ese dolor de los demás y te reencarnas con el chakra posterior muy abierto y el anterior, cerrado. Recordad que, en los chakras posteriores, detectamos el pasado y, en los chakras

anteriores, el presente. Lo que entendemos como personas buenas normalmente son personas con una gran culpa.

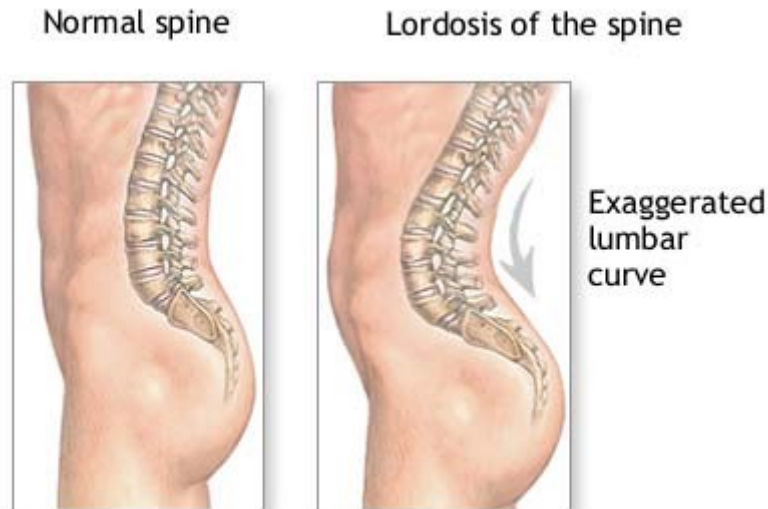

ADAM.

Lordosis.

Hay personas que cuando se mueren son conscientes de que usurparon energías a los demás y, cuando regresan a esta vida, la devuelven permitiendo situaciones donde ellos pierden energía. Suele coincidir la lordosis con el chakra sacro bloqueado (notarás que está frío).

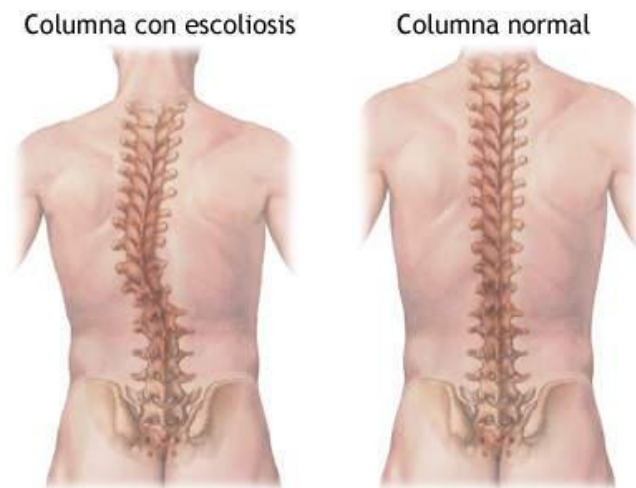

Escoliosis

La escoliosis significa que existe un trauma que impide que la persona viva su vida plenamente. Denota un trauma que nos involuciona o fija en un chakra inferior y que impide la ascensión de la kundalini. Las vértebras afectadas nos indicarán qué chakras son los afectados. Las vértebras lumbares, dorsales y cervicales se asocian, respectivamente, al karma material, sentimental (amor incondicional) o mental.

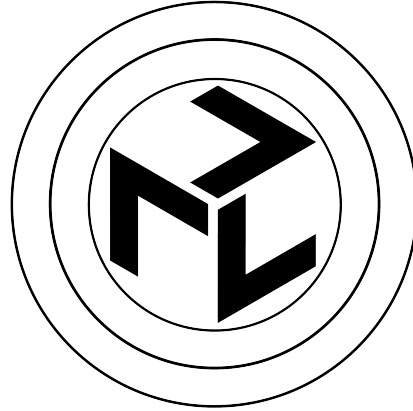

SUSTRAMA. LA ENERGÍA QUE ESTRUCTURA.

**10.- SUSTRAMA/ ANTAKARANA:
SÍMBOLOS DE EQUILIBRIO Y DE TIERRA.**

Significado:

El círculo simboliza el ser; las aspas en movimiento, el alma o los sentimientos.

Mantra o intención:

“Introduzco la energía multidimensional que unifica el alma y el espíritu.”

Funciones:

- 1.-Activa y equilibra la mente y las emociones.
- 2.-Se utiliza para desbloquear personas muy densas y conectarla con los planos más sutiles.
- 3.- Útil al comienzo de las iniciaciones o de la terapia para desbloquear los chakras y permitir una conexión más espiritual. Muy aconsejable para abrir el chakra corona y corazón.

Modo de empleo:

- 1.-Proyectarlo integralmente sobre el cuerpo o los chakras de la persona.
- 2.- También podemos proyectarlo por partes: primero visualizas los círculos y después las aspas.

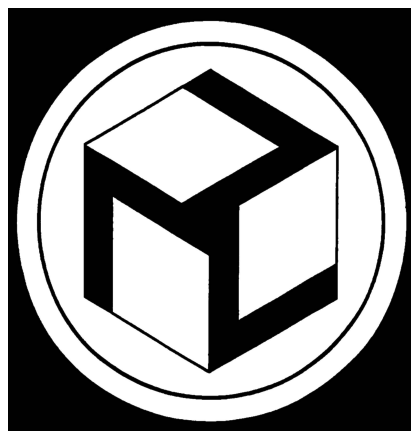

..
ANTAKARANA. LA ENERGÍA QUE ESTRUCTURA.

Significado:

El círculo simboliza el ser; las espas en movimiento, el alma o los sentimientos; y el cubo, la materia o las emociones . Significa el descenso del espíritu en la materia para crear el alma; este proceso es la síntesis de la iniciación.

Mantra o intención:

“Unifico tu cuerpo espiritual, emocional y físico para que conozcas el equilibrio.
Porque conoces el equilibrio, lo buscas”

Funciones:

- 1.- Equilibra y unifica lo espiritual, lo sentimental y la materia.
- 2.- Útil para finalizar las iniciaciones o la terapia porque es un símbolo de Equilibrio y de tierra.

Modo de empleo:

- 1.-Proyectarlo íntegramente sobre el cuerpo físico de la persona o sobre el chakra corazón o tercer ojo.
- 2.- También podemos proyectarlo por partes: primero visualizas los círculos, después, las espas y, finalmente, el cubo.



11.- OM:
SÍMBOLO DE RE- CONEXIÓN A LA FUENTE DESDE EL CHAKRA CORAZÓN.

Significado:

Este símbolo se pronuncia “aum”. Representa la unidad del universo en su totalidad y el regreso al silencio o al vacío que precede a la creación o al caos para llenarnos de un nuevo reto o conocer un nuevo destino.

Mantra o intención:

“Sólo desde el chakra corazón, que unifica cielo y tierra, te conectas con la fuente y accedes al éxtasis, al recuerdo de que todos somos uno”.

Función:

Conecta con la fuente, con Dios, con el silencio de Dios para purificar nuestra memoria de todo el miedo, de todo el dolor, para renacer desde el éxtasis y la pureza.

Modo de empleo:

El primer trazo desciende la energía del chakra corona al chakra corazón y sigue del chakra corazón al chakra raíz; el segundo trazo unifica el chakra corazón con el corazón etérico que nos conecta y unifica a los Otros; el tercer trazo simboliza el chakra corona; y el cuarto trazo, la fuente, el origen de donde procedemos antes de la separación y del proceso de individualización. Es interesante puntualizar la metafísica de este símbolo: la fuente está vedada para los que no vibren desde el amor incondicional y no estén libres de karma.

Nota:

Es un símbolo similar a Dai Ko Myo Tradicional; la característica diferente de Om es un matiz más intelectual: nos permite la conexión con la fuente, no sólo desde el amor incondicional, sino desde la sabiduría.

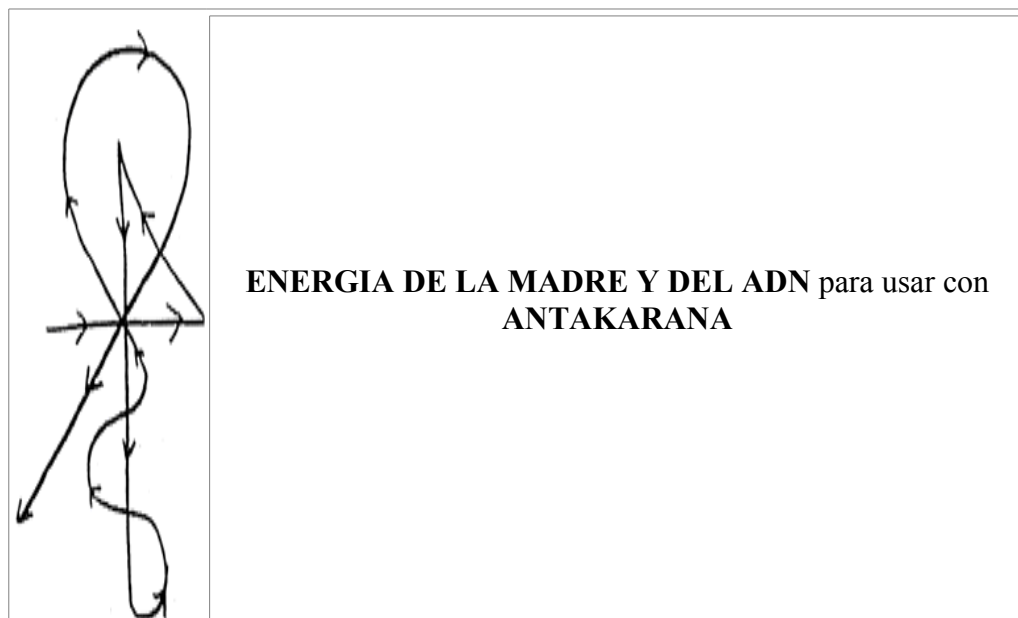

32.-MERKA FA KA LISH MA:
SÍMBOLO PARA MUTAR EL ADN Y EVOLUCIONAR COMO ESPECIE.

Significado:

Simboliza la energía maternal de amor incondicional que posibilita las mutaciones en el ADN. Es el amor incondicional lo que nos permite evolucionar como especie y como individuos.

Mantra o intención:

“Aumento tu frecuencia vibracional al sentir el amor incondicional de la madre, de la tierra. El amor incondicional, a través del perdón y la aceptación, activa nuevas capas de ADN.”

Funciones:

Restablece la distorsión del proyecto para la perfección de la especie y activa nuevas fibras sutiles del ADN donde residen los dones y capacidades latentes.

Modo de empleo:

1.- Trazas desde su hombro derecho la línea horizontal, asciendes hasta el chakra corona, descienes desde el chakra corona hasta el chakra raíz y asciendes la Kundalini con la línea sigmoidea hasta el corazón; en este punto, te detienes con la intención de sentir amor incondicional por tu cliente porque, lo que sienta en la iniciación o terapia, lo buscará en la vida cotidiana. Desde el corazón circunvalas la cabeza con la intención de activar y fijar la energía en los chakras superiores, que son los chakras hacia los que evolucionamos y donde reside la capacidad de entendimiento y de conexión con otras

dimensiones. El símbolo finaliza irradiando la energía por la mano derecha para que pueda activar las nuevas capas de ADN en terapia.



Significado:

Anestesia

Mantra o intención:

“Anestésio tu cuerpo energético para aplicar la cirugía espiritual. El reconocimiento de tu trauma y el perdón te libera del dolor”.

Funciones:

Prepara para la cirugía espiritual. Se utiliza antes de Zonar, Halu y Satyan.

Modo de empleo:

Su función es similar a una jeringuilla. Las partes en forma de “v” simbolizan la aguja que penetra. Visualiza los infinitos llenos de la energía del perdón. Rodead los símbolos de infinito con un círculo de Energía mediante un movimiento en sentido contrario al de las agujas del reloj; cuando realice este movimiento levógiro, imagina como derramas la anestesia. Introduce lentamente todo el símbolo hacia la parte del cuerpo donde se va aplicar la cirugía. Retened el símbolo dentro del cuerpo mientras la Energía absorbe el dolor de las zonas afectadas. Alivio instantáneo (**Susan Isabel**)



12.-ZONAR:
SÍMBOLO DE CIRUGÍA ESPIRITUAL. APERTURA.

Significado:

La zeta es un corte imaginario que se realiza con los dedos índice y medio, que forman **un bisturí energético**, sobre los chakras o zonas a tratar. La energía que movilizan los ángulos agudos es tensa y contiene más energía que los ángulos rectos, como Cho Ko Rei. Los ángulos generan movimiento, y el movimiento es energía, y la energía abre el chakra. El infinito representa la apertura del chakra anterior y posterior al aplicar el símbolo, el corte. Cuando el chakra se abre y se desbloquea, imagina como supura un líquido negro que simboliza el trauma.

Mantra o intención:

“Abro tus chakras para limpiarlos y desbloquearlos de memorias traumáticas”

“Si eliminas el karma, activas la capacidad de amar, Para ello aplico la cirugía espiritual”.

Funciones:

- 1.- Se aplica para realizar cirugía espiritual y es aconsejable para trabajar con traumas.
- 2.-. Abre, limpia y desbloquea los chakras.
- 3.-Trabaja la sombra o la culpa desde la compasión y el amor.
- 3.-Transciende el pasado, nos guía para decidir sobre nuestras dependencias. Evidencia los esquemas que se repiten de forma inconsciente.

Modo de empleo:

Cuando dibujamos la zeta nos visualizamos como un cirujano abriendo a la persona. El trazo lo realizamos con decisión, con frialdad y con fuerza. Abre los chakras bloqueados. Imagina la zeta de Zonar como un corte energético realizado por un bisturí que al pasar por el chakra lo abre, supura y comienza a girar a izquierdas; el movimiento levógiro (a izquierdas) purifica y limpia el chakra.



Significado:

Símbolo de de cirugía espiritual.

Se pronuncia “heilü”. Es la segunda parte de Zonar. Zonar abre; Halu cierra y cose el corte realizado por Zonar. El triángulo es un cono o un chakra a nivel geométrico.

Mantra o intención:

“Reestructuro tus chakras para limpiarlos de memorias traumáticas. Porque conoces el equilibrio, buscas el equilibrio”.

“Esta sanación profunda elimina el dolor, el karma”.

Funciones:

Sutura y reestructura los chakras después de abrirlos con Zonar.

Modo de empleo:

Después de aplicar Zonar, imagínate, simplemente, como un triángulo de luz envuelve el chakra, la zona tratada o su cuerpo.

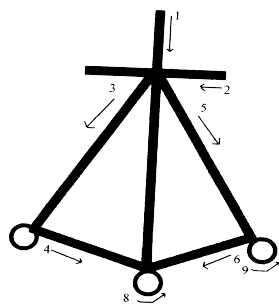

14.-HART:
SÍMBOLO DEL AMOR INCONDICIONAL.

Significado:

La cruz fija la energía en un punto determinado: la energía vertical es espiritual y la energía horizontal es material. La pirámide simboliza a nivel geométrico la glándula tiroides asociada al chakra corazón. La pirámide o el triángulo, que en numerología se asocia con el número tres, representa la superación de la dualidad y la conciencia. Para amar, tienes que aceptarte tal como eres porque sólo puede amar al otro, aceptarle tal como es, quien se ama a sí mismo. Amar significa la fusión de dos identidades en otra distinta. Los hijos hablan de la calidad de la fusión de los padres. Una pareja que ha superado la dualidad tiene unos hijos equilibrados. Las bolas representan el movimiento de la energía.

Mantra o intención:

“Activo tu chakra corazón; el amor incondicional es la clave de la salud y del equilibrio”

“Activo el amor incondicional que te permite la superación de la dualidad, del aprendizaje a través del sufrimiento”.

Funciones:

Nos permite superar la dualidad y la proyección de sombra en la vida y, sobre todo, en la pareja. Tu pareja es una parte tuya; si te llevas mal con ella, significa que hay una parte tuya que no reconoces e integras. No puedes hablar de amor incondicional si careces crónicamente de pareja o pierdes energía en las relaciones.

Modo de empleo:

Visualizo como se forma una pirámide en el corazón y crece. La pirámide envuelve su cabeza, su cuerpo. Se convierte en la parte masculina del Merkaba, la estrella de David. Es vital activar el chakra corazón porque es la dimensión a la que nos dirigimos.



Significado:

Te confronta con la verdad más profunda de tu ser al liberarte de la repetición kármica generada por el deseo. Símbolo mayor de la cirugía espiritual.

Mantra o intención:

“Te conecto con la verdad de tu ser, con el recuerdo de quién eres y qué eres si recuerdas tu karma y de él te liberas”.

Funciones:

- 1.- Desbloquea el chakra sacro y elimina los vínculos con otras personas o situaciones desde el deseo kármico.
- 2.- Se utiliza antes de las iniciaciones para abrir el chakra corona y el sacro.

Modo de empleo:

- 1 y 2 = el triángulo dirige la energía hacia el sacro o el chakra corona.
- 3 = La espada de Miguel Cortará todos los vínculos kármicos con el pasado, el presente y el futuro. La espada desciende por la columna hasta el sacro o chakra corona con la intención de eliminar el karma que reside en la columna.
- 4 = la espiral desciende o asciende la energía por la columna.
- 5 = La energía llega al chakra sacro o corona, lo limpia y expansiona.

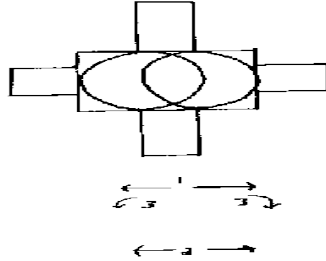

28: SATI:

SÍMBOLO PARA ACTIVAR EL 4º CEREBRO Y LA ANDROGINIA.

Significado:

Los cuatro brazos iguales representan las cuatro direcciones, los cuatro elementos y las 4 fuerzas de la creación. La unión de los círculos masculino (a la derecha) y femenino (a la izquierda) crea una vesica piscis; la vesica piscis significa la unión de los opuestos, de las cualidades antagónicas de los dos hemisferios cerebrales.

Mantra o intención:

“El equilibrio de los hemisferios, de las polaridades, te adapta a la nueva energía de la Era de Acuario para dar vida al nuevo hombre, al Ser Andrógino que ha superado la dualidad para convertirse en un ser completo.”

Funciones:

- 1.- Superación de la dualidad hacia la androginia: Puede utilizarse en el proceso de curación para la integración de la parte masculina y femenina.
- 2.- Armoniza relaciones conflictivas.
- 3.-Equilibra los hemisferios.

Modo de empleo:

En las iniciaciones, suelo visualizarlo sobre los hemisferios izquierdo/ derecho; Esta posición te permitirá una iniciación más transpersonal porque la activación del hemisferio derecho te permite conectar con lo emocional y la conciencia multidimensional. Generalmente, la energía que se canaliza con este símbolo es platino.

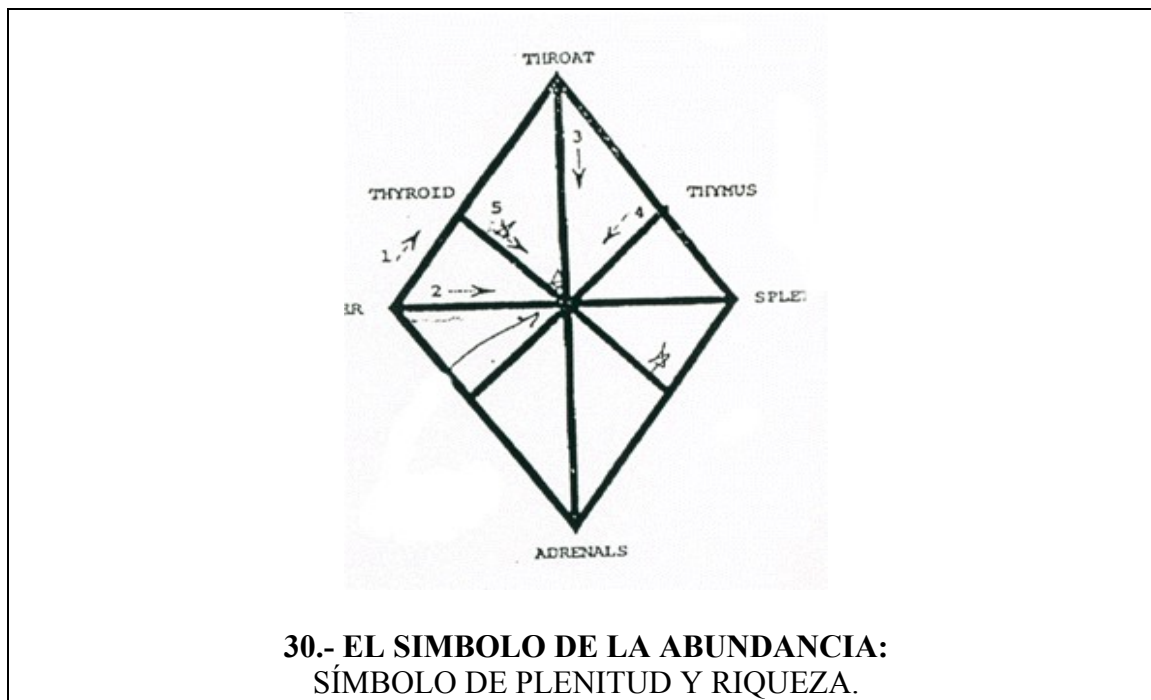

**30.- EL SIMBOLO DE LA ABUNDANCIA:
SÍMBOLO DE PLENITUD Y RIQUEZA.**

Significado:

Este símbolo funciona bien para abrir el chakra corazón y unificar el chakras sexual y el chakra del tercer ojo. El fin que se persigue con ello es ser co-creador con la conciencia de Cristo; cristo significa “el ungido, el elegido”; sólo quienes amen se adaptaran al nuevo mundo. Es distinto querer que amar; para amar hay que tener todos los chakras equilibrados, sino son intentos, ensayos o rectificaciones: amar implica fusionarse y aceptar a la persona tal como es desde el amor incondicional. Amar es saber dar y recibir al mismo tiempo.

Mantra o intención:

“El amor por ti mismo genera situaciones de plenitud y abundancia.
Si me amo, me aman. Si me acepto, el mundo me acepta.”

Funciones:

- 1.- Este símbolo intenta unificar los tres cerebros, emocional, sentimental y mental, para activar el nuevo 4º cerebro relacionado con el amor incondicional y el sistema inmunitario.
- 2.- Genera sentimientos de plenitud, de abundancia o de éxtasis.

Modo de empleo:

1.- El vértice superior del rombo corresponde con el chakra del tercer ojo y el vértice inferior del rombo corresponde al chakra sexual. La línea vertical simboliza el canal central; la línea horizontal se traza sobre los hombros y atraviesa el chakra corazón; y la cruz que crea la intersección formada por estas dos líneas simboliza la eclosión de la luz desde el chakra corazón.

La idea que reafirma este símbolo es que el amor es equilibrio, y el equilibrio genera plenitud y abundancia. Cuando uno se ama, co-crea una realidad positiva.

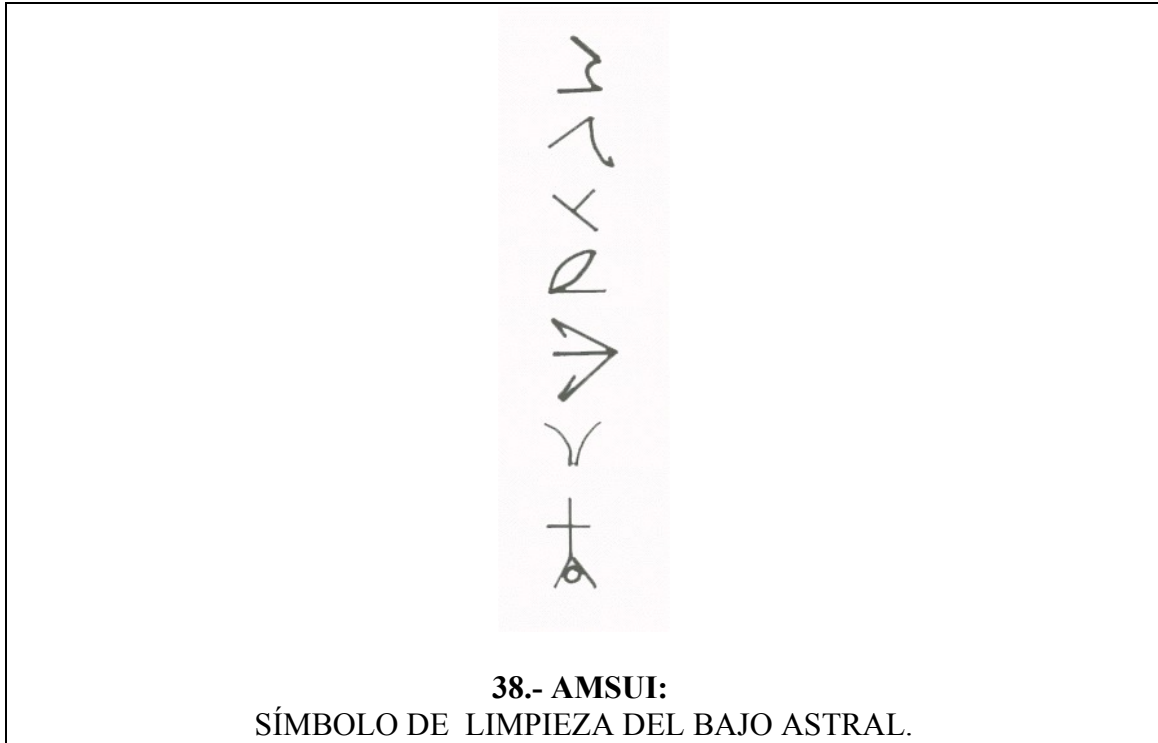

Significado:

Astral significa emocional. Me gustaría matizar el concepto del “bajo astral”; muchísimas personas tienen miedo al astral porque pueden ver imágenes impactantes o dolorosas. No creo en un universo maligno, eso sería infantil, solamente uno encuentra en el astral su estado emocional a través de una imaginación intensa y arquetípica porque lo que es intenso nos cambia y lo comprendemos más rápidamente. Os aconsejo interpretar sin miedo ese astral porque no hay que confundir el símbolo con la realidad.

Mantra o intención:

“Esta energía limpia tu ser del miedo, el miedo es siempre a uno mismo“

Funciones:

- 1.- Este símbolo sirve para detener o cambiar los condicionamientos o esquemas de la vida.
- 2.- Purifica los meridianos y cuerpos sutiles.
- 3.- Combate la vida infrahumana, el vampirismo psíquico y la información superficial.
- 4.- Relacionado con la energía violeta y la transmutación de las energías densas.

Modo de empleo:

1.- Proyectadlo sobre el sistema de chakras. Los símbolos Amsui son siete y se corresponden a los siete chakras de arriba abajo.

Es aconsejable utilizarlo antes de cualquier iniciación o sesión de terapia porque limpia a la persona de su sombra. En Reiki Shambhala o Reiki Unitario se utiliza este símbolo en la tercera iniciación y suele ser, a veces, un poco espesa, como si la persona se quitase una carga energética inquietante. Es un proceso necesario reconocer y resolver la sombra si queremos conectar con nuestra parte luminosa.



Significado:

Significa La alegría de renacer. Interpretación del símbolo: Los puntos simbolizan, de arriba abajo, el chakra corona, plexo solar y sacro; La intersección de las líneas simbolizan el chakra corazón.

Mantra o intención:

“Permítete sentir la alegría de ser, de expresar tu verdad, Sea cual sea, como un niño que fluye en cada momento.”

Funciones:

- 1.- Dota de plenitud para trabaja los sentimientos de baja autoestima, de desarraigo y de inutilidad.
- 2.-Integra el amor a uno mismo y hacia los demás: Solo puede amar quien se ama a si mismo.
- 3.-Es adecuado utilizarlo después de aplicar la cirugía espiritual en una sesión de terapia o en una iniciación para recuperar a la persona después de enfrentarse a su sombra e infundirle la fuerza necesaria para conectar con su ser o su parte más luminosa.

Modo de empleo:

Hay algo especial en la pronunciación de este símbolo; siempre pienso, cuando lo escucho, que en otras dimensiones nos comunicábamos con una sonoridad similar a la de este símbolo. En una iniciación, alguien relacionaba la pronunciación de este símbolo con el lenguaje de los delfines.



39.-PALM MASTER SYMBOL:
SÍMBOLO PARA LA ACEPTACIÓN DE LA MAESTRÍA DESDE LA HUMILDAD.

Significado:

Plenitud y alegría al recordar la conexión con la fuente, con nuestro origen, desde la conciencia unificada (“todos somos uno”). Humildad en un maestro significa entender que alumno y maestro forman una dupla, que somos lo mismo.

Mantra o intención:

“Cuando te liberas y sientes la plenitud de ser, Entiendes que eres uno, que todos somos uno porque hay algo más trascendente que nos unifica.”

Funciones:

- 1.- Conexión a la fuente desde el equilibrio, la humildad y la conciencia unificada.
- 2.-Útil después de Ho Ka Oh LILITT o cualquier kundalini. Es un estabilizador energético.

Modo de empleo:

La secuencia es:

- 1 = abro el chakra corona para recibir la energía,
- 2 = abro y conecto la glándula pituitaria y pineal en el cerebro,
- 3 = abro el chakra de la garganta.
- 4 = abro el chakra corazón y el resto de chakras
- 5 = para conectar con la unidad de la Fuente Padre Madre y la Presencia Yo Soy.



**1. B.- DAI KO MYO ATLANTE:
SÍMBOLO DE RECONEXIÓN MULTIDIMENSIONAL.**

Significado:

El ser humano vive, básicamente, en una vibración y en una conciencia física, emocional y mental porque nuestros chakras predominantes son los chakras inferiores pero también poseemos chakras superiores con otros tipos de conciencias. ¿Qué ocurre cuando se activan los chakras superiores? Descubrimos nuestra conciencia multidimensional: Es habitual ver o sentir presencias luminosas en las iniciaciones (ángeles, extraterrestres, galaxias, figuras geométricas, etc): es una parte nuestra expresada en una vibración distinta. La vida que vivimos es un sueño dentro de otros sueños y la hemos confundido con la única realidad. Es el momento de despertar y recordar nuestra naturaleza multidimensional. Este recuerdo es una llave para adaptarse de forma óptima a la nueva Era de Acuario que comienza.

Mantra o intención:

“Siente que somos seres multidimensionales. Este eres tú, tú ser”.

Funciones:

- 1.- Se utiliza para abrir y magnificar el chakra corona y el chakra corazón.
- 2.- Símbolo para reconectar multidimensional con el recuerdo de quiénes somos realmente y cuál es nuestro destino colectivo como especie.
- 3.- Símbolo para conectar con los Registros Akásicos y comprender que el tiempo es circular: que todo lo que hemos vivido se almacena en el ADN.
- 4.- Activa recuerdos de la Atlántida. La Atlántida es un mito que sirve para explicar que el ser humano, como especie, es un proyecto evolutivo que nace y se extingue para evolucionar. La Atlántida simboliza la transición del 2º al 3º chakra; en esta nueva Era ascendemos del 3º al 4º. El propósito evolutivo del ser humano se manifiesta en la ascensión de la Kundalini en el sistema de chakras.

Modo de empleo:

Se proyecta sobre el chakra corona y corazón con la intención de provocar una reconexión multidimensional.



31.- YOD:
SÍMBOLO DEL CONOCIMIENTO DE LO SAGRADO.

Significado:

El diamante de luz platino. Yod en Hebreo significa la mano de Dios que abre todas las puertas, que permite la visión de nuevas realidades. En el cuerpo energético de las personas más evolucionadas, los chakras no se ven como espirales sino como diamantes de luz.

Mantra o intención:

“Implanto en cada chakra diamantes de luz, Energía platino que te permite adaptarte a la nueva energía para que veas detrás del velo, de la ilusión.”

Funciones:

- 1.- El diamante de luz purifica, expande y amplifica el campo energético y cada chakra.
- 2.- **Cuando se utiliza Yod, puede fluir energía platino;** sentimos que la energía platino es la evolución de la energía dorada (el calor típico en las manos del terapeuta de reiki) y la expresión energética de la nueva Era de Acuario. La energía platino no procede de corazón sino de la activación del 3º ojo.
- 3.-**Activa el chakra corona y te conecta con tu destino transpersonal.** Vivir el destino es la clave que dota de sentido a la vida.
- 4.-**Abre y purifica el tercer ojo. Aporta objetividad.**

Modo de empleo:

Siento que es uno de los símbolos más enigmáticos y recurrentes en las iniciaciones; veamos sus usos:

- 1.-Puedes imaginarte otro símbolo dentro de él. El símbolo que introduzcas se potencia una octava mayor.
- 2.-Puedes imaginarte como el diamante de luz penetra en cada chakra (corona y tercer ojo), lo magnifica y transforma la espiral del chakra en un diamante de luz.

Drawing for Study & Focus

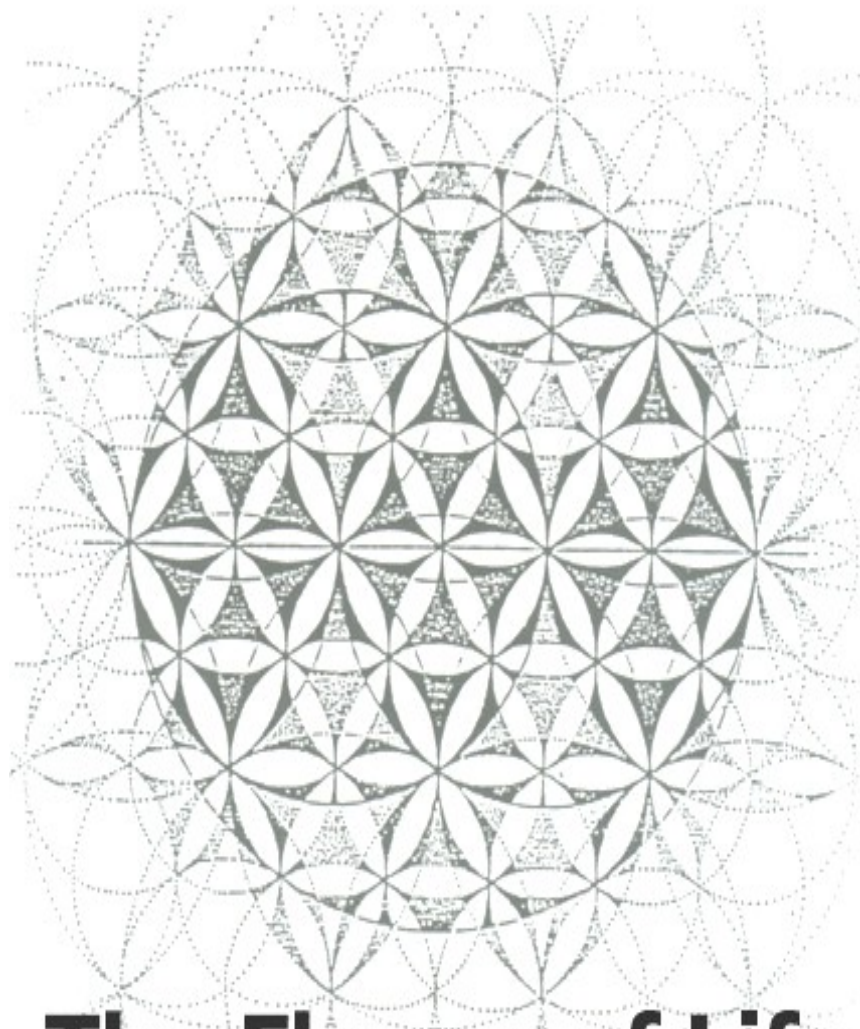

The Flower of Life

**41.- LA FLOR DE LA VIDA:
SÍMBOLO PARA LA CREACIÓN DE LA VIDA.**

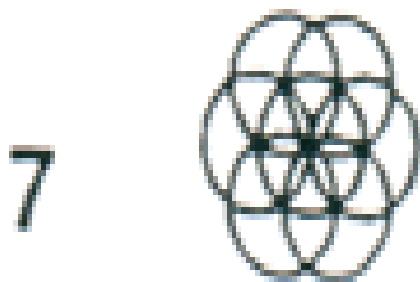
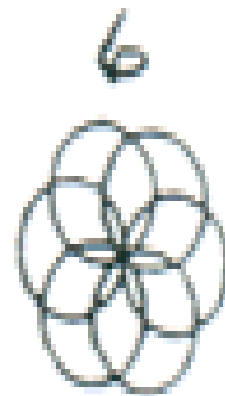
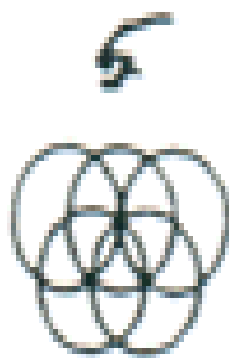
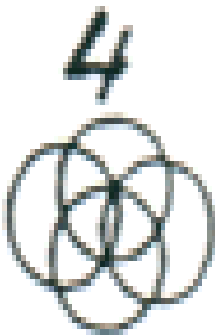
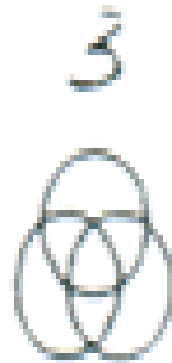
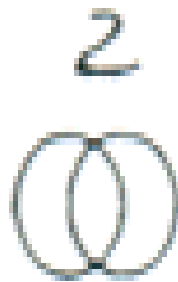

SEED OF LIFE

La semilla de la vida:

La semilla esta compuesta de siete círculos interconectados. el huevo esta compuesto por diecinueve círculos entrelazados. Este símbolo es conocido por culturas desde tiempos ancestrales. Un patrón que puede ser encontrado dentro de este Símbolo es la estrella tetraédrica inscrita en un círculo, Ésta es la base de los cuerpos energéticos De todas las formas de vida. Cuando estos cuerpos Energéticos son activados a través de ciertas Meditaciones, una fuerza-campo energético es creado, El cual puede ser usado para viajes interdimensionales y finalmente para la ascensión. Este símbolo Puede que sea añadido a los otros símbolos durante una iniciación.

Flor dorada de la esfera de la vida:

Esta esfera dorada esta formada por una serie de flores que se entrelazan creando los símbolos de la vida. Tiene que ser imaginado tridimensionalmente (aunque realmente es multidimensional). Puedes invocarlo y traerlo alrededor tuya o de tu casa, lugar de trabajo, espacio, etc. para la proteccion.

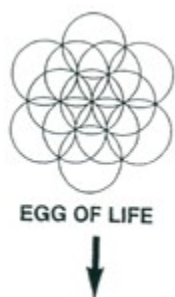

Cubo de metatrón: formado de la misma manera a partir de la flor de la vida.
No es difícil ver como el símbolo Antahkarana esta relacionado.

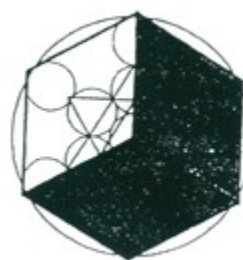
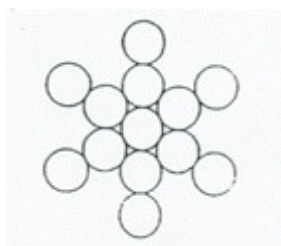

Mantra:

Activo la memoria de tu maestría de reiki shambhala: la capacidad de crear vida.
Y sello este proceso para siempre.



32.-MERKABA:
SÍMBOLO PARA VIAJAR A INTERDIMENSIONALMENTE.

Significado:

En hebreo, significa cuerpo o vehículo de luz con el que viajamos a otras dimensiones. La estrella de David la componen dos triángulos: Triángulo invertido simboliza la tierra (ying) y el triángulo con el vértice hacia arriba, el cielo (yang). La unión de esta polaridad se da en el corazón. La idea de que el corazón es la llave para conectar con la fuente, para viajar a otras dimensiones y para vivir desde el equilibrio, es común a muchas culturas y símbolos:” sólo los limpios de corazón entrarán en el reino de los cielos”. Si Visualizáis como el triángulo yan gira hacia la izquierda (Movimiento rotatorio) y el triángulo yin hacia la derecha (Movimiento contra rotatorio) se generará movimiento, es decir, la posibilidad de conectar con otras dimensiones.

Mantra o intención:

“Unifico la polaridad, las distintas dimensiones de tu ser y las energías masculinas y femeninas en tu chakra corazón, El centro del nuevo hombre, para que puedas concertar con otras dimensiones.”

Funciones:

Es un símbolo para viajar a otras dimensiones; por esta razón, es aconsejable utilizarlo y activarlo antes de una iniciación o terapia.

Modo de empleo:

La merkaba la puedes activar con la relajación:

Método A:

1.- **Inhalación:** En las iniciaciones de reiki, imaginamos como las energías de la tierra y del cielo a través del chakra se unifican en el corazón y activan el Merkaba. El Merkaba irradia energía al corazón, al cuerpo, a los chacras, al ser. Podemos proyectar en la persona iniciada como la energía entra en forma de espiral a través de sus dedos, manos, pies, chakra corona y todo el cuerpo hacia el corazón.

Exhalación: Sentimos como la energía le inunda el corazón; sentimos como el corazón se llena de energía, de fuerza y eclosiona. Imaginamos un big-bang en el corazón. Imaginamos un movimiento centrífugo desde el corazón que irradia energía o luz a través de la sangre a todo el cuerpo, a los chacras, al ser:

Imagina la energía en forma de onda desde el corazón extendiéndose.

Método B:

Le proyectas el símbolo sobre su cuerpo y lo activas simplemente con la intención.

Afirma:” Afirmo la activación del campo merkaba”.

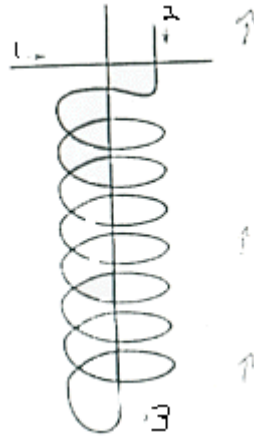

42.-CIELO A TIERRA:
SÍMBOLO PARA ANCLAR LAS ENERGÍAS ESPIRITUALES A TIERRA Y
VIVIR SIN KARMA.

Significado:

Pilar de luz. Desciende la energía del Cielo hacia la Tierra y asciende la energía de la Tierra al Cielo. La diferencia con el símbolo Gaia estriba en que éste se traza a través de la columna porque la intención es eliminar el karma.

Mantra o intención:

“Anclo todas las energías a la tierra para que plasmes tu espíritu en la materia con la creación de un alma libre”.

Funciones:

- 1.- Alinea la columna para eliminar el karma, provoca una liberación sacro-craneal y fortalece el sistema óseo.
- 2.-Se utiliza para después de una iniciación o sesión si la persona necesita tierra o equilibrio.

Modo de empleo:

La cruz fija la energía en la columna, La espiral descende la energía por la columna. y la línea vertical se traza por la columna vertebral con la intención de eliminar el karma.

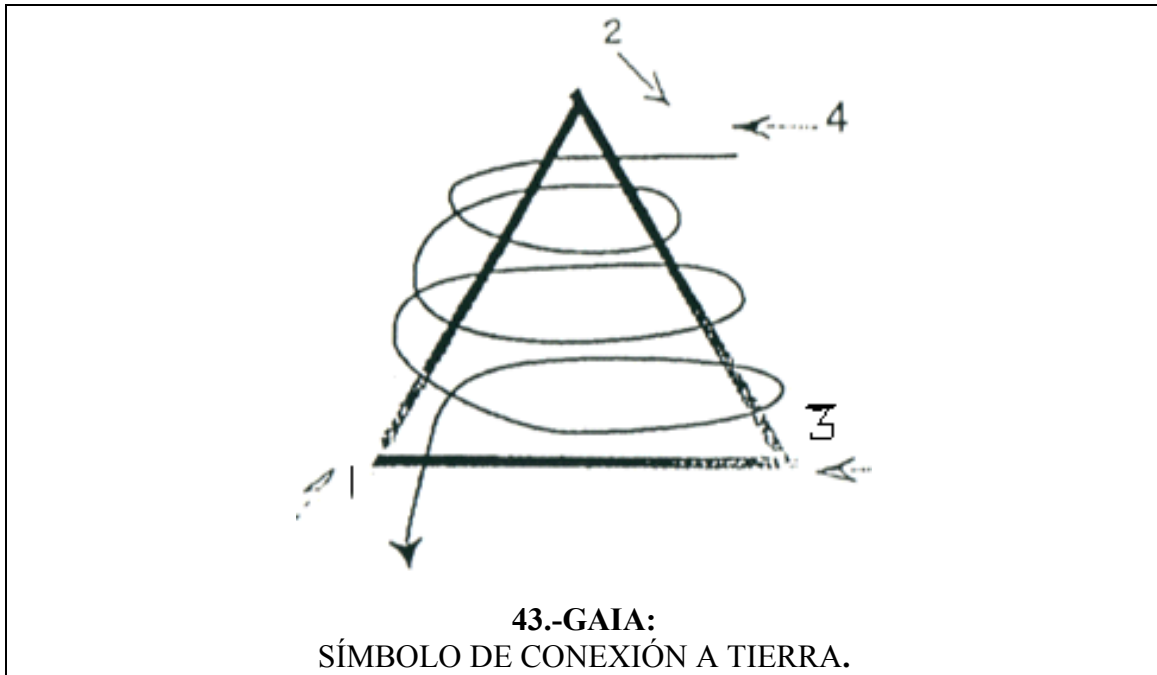

Significado:

Es un símbolo para conectar con el centro de la Tierra. Establece una conexión sólida con el centro de la Madre Tierra.

Mantra o intención:

“Y anclo tus energías a la tierra para que vivas desde el equilibrio esta reconexión dimensional.”

Funciones:

Muy recomendable después de una iniciación para dotar de energía y de tierra a la persona. Una de las propuestas más atractivas del Reiki Shambhala fue introducir la iniciación en los pies; la novedad fue necesaria para evitar que muchas personas iniciadas a reiki se evadieran de su misión en la tierra a través de lo espiritual.

Modo de empleo:

El triángulo debe verse como si fuese de color rojo transparente. Conecta con el núcleo de hierro que se encuentra en el centro de la Madre Tierra. El magnetismo que irradia el núcleo de hierro crea la magnetosfera que nos protege de la radiación ultravioleta del sol. A continuación hay que trazar una espiral en sentido contrario al de las agujas del reloj a través del triángulo descendiendo desde la parte superior hasta la base con la intención de anclar su energía espiritual a la tierra.



Significado:

Alegría, integridad y Estructura. Cuando vibramos desde el chakra corazón y hemos despertado, sabemos que la mente crea la realidad y, por lo tanto, confiamos en que la vida que co-creamos es necesaria para evolucionar. Este también es un símbolo de protección y de limpieza energética. Está alineado con la figura del maestro ascendido Saint Germain.

Mantra o intención:

“Porque se que el mundo es una ilusión, una co-creación mental necesaria para evolucionar, no temo nada y vivo con confianza.”

Funciones:

- 1.-Nos ayuda a confiar en la vida.
- 2.-Elimina las relaciones personales de negatividad.
- 3.-Redistribuye la energía desde el chakra corona y el raíz hasta el chakra corazón para dotar de la sensación de integridad y de equilibrio. Evita que seamos demasiado espirituales o materialistas.

Modo de empleo:

Método A: desde el chakra corazón hacia el chakra corona y raíz.
Se traza a base de dos líneas continuas.

1.- Los puntos simbolizan el corazón; proyectas con los puntos la energía en el corazón; Trazas el triángulo en el corazón y asciendes hasta el chakra corona y dices o sientes: “Hosanna, Hosanna, Hosanna”.

2.- Los puntos simbolizan el corazón; proyectas con los puntos la energía en el corazón; Trazas el triángulo en el corazón y descienes hasta el chakra raíz y dices o sientes: “Hosanna, Hosanna, Hosanna”.

Este método lo utilizaremos si tienes el chakra corazón cerrado.

Método B: desde el chakra corona o raíz hasta el corazón.

1.-Imagino que la espiral es el chakra corona y desciendo la energía hasta el chakra corazón.

2.- Imagino que la espiral inferior es el chakra raíz y asciendo hasta el corazón.

3.- Los puntos significa la activación y la fijación de la energía en su corazón.

Este método lo utilizaremos si tienes el chakra corazón abierto.

Nota:La pronunciación del símbolo tiene muchísima fuerza.

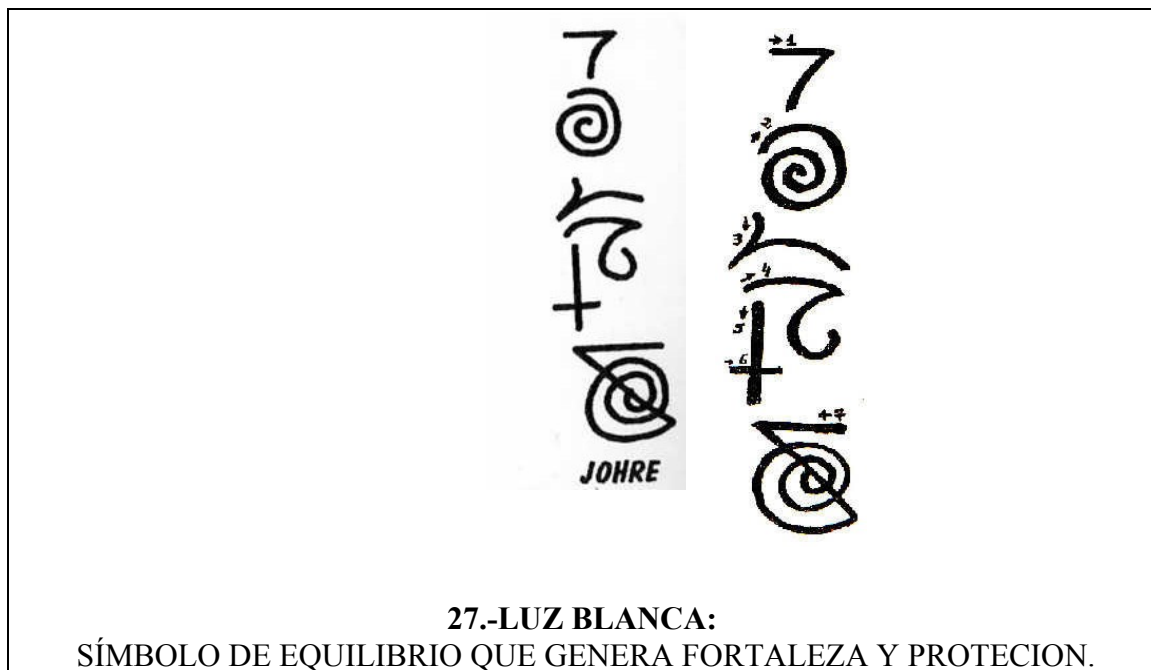

Significado:

Proviene de un símbolo japonés llamado el conjunto Johre, que significa Luz Blanca. Este símbolo invoca a unas entidades llamada Elohim. Sirve como protección frente ataques energéticos, aunque también lo podemos utilizar para liberar bloqueos. También es útil en los casos en los que se halla enganchado alguna entidad en el paciente. Es un símbolo que representa el sistema de chakras, excepto el chakra raíz. Significa luz blanca, la luz más cercana a Dios.

Mantra o intención:

“Porque conoces el equilibrio, lo buscas”.

Funciones:

Equilibra el sistema de chakras desde una energía pura y limpia. Moviliza energía angelical, especialmente, relacionada con el arcángel Metatrón.

Modo de empleo:

Cada trazo simboliza un chakra:

- (1) traigo la energía del universo al chakra corona y la introduzco;
- (2) activo y limpio el tercer ojo;
- (3) limpio el chakra de la garganta;
- (4) activo el chakra del corazón;
- (5-6) activo el chakra del plexo, el plexo solar se representa como una cruz invertida porque la cruz significa tensión y fija un objetivo;
- (7) y finalizo en el sacro con un ángulo agudo y una espiral (cho ku rei tradicional) para traer y fijar la energía en el segundo chakra y activar el deseo, la fuerza, el movimiento.

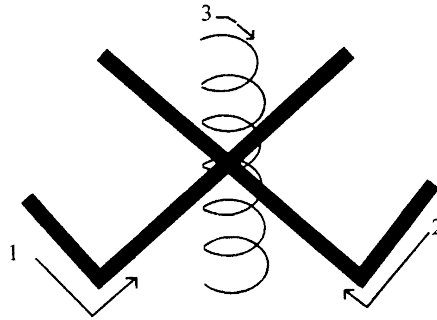

15.- RAMA:
SÍMBOLO DE CONEXIÓN A TIERRA DESDE EL CORAZÓN.

Significado:

La espiral representa el sistema de chakras. La x o la uve doble sirven para fijar la energía en el chakra corazón porque es la vibración hacia la que evolucionamos. Hay una correlación entre la relación con la madre, que simboliza nuestra conexión con la tierra, y la prosperidad económica. Tal como tu madre te trato el cuerpo, así te relacionarás con el dinero.

Mantra o intención:

“Elimino el karma de tu columna y fijo tus energías en la tierra desde el chakra corazón para que conozcas la plenitud.”

“ Y anclo a tierra este amor para que lo vivas aquí y ahora”.

Funciones:

- 1.- Dota de vitalidad, de fuerza y de “sentido común”.
- 2.- Se utiliza después de las iniciaciones o de las terapias transpersonales para anclar la persona en el presente.

Modo de empleo:

Primero, visualiza la energía descender por el sistema de chakras (la espiral) y, segundo, sellas el proceso con la doble uve fijándola en el chakra corazón

APENDICE 2: LOS SIMBOLOS

LOS SIMBOLOS DE REIKIS

SIMBOLOS DE REIKI USUI

1.- CHO KO REY:

SÍMBOLO DE PODER PARA LA CREACIÓN DE LA ENERGÍA.

2.- SHE HE KI:

SÍMBOLO DE SANACION EMOCIONAL.

3. HON SHA ZE SHO NEM:

SÍMBOLO PARA SANAR A DISTANCIA, EL CUERPO MENTAL Y EL PASADO.

4. DAI KO MYO:

SÍMBOLO DE RECONEXIÓN ESPIRITUAL DESDE EL CHAKRA CORAZÓN.

SIMBOLOS DE REIKI USUI TIBETANO

5.- DAI KO MYO NO TRADICIONAL:

SÍMBOLO DE RECONEXIÓN DIMENSIONAL.

6.7.8.9.- LA ASCENSIÓN Y LA EVOLUCIÓN DE CONCIENCIA A TRAVÉS DE LA KUNDALINI:

6.- RAKU:

SIMBOLO PARA SER CONSCIENTE Y RECARGARSE DE ENERGÍA.

7.- KUNDALINI ASCENDENTE Y DESCENDENTE:

SÍMBOLO PARA EQUILIBRAR EL SISTEMA DE CHAKRAS.

8.- DUMO O DAI KOO MYO TIBETANO:

FUSIÓN DE LAS 2 KUNDALINIS.

9.- KUNDALINI PARA EQUILIBRAR:

SÍMBOLO PARA EQUILIBRAR EL SISTEMA DE CHAKRAS.

10.- SUSTRAMA/ ANTAKARANA:

SÍMBOLOS DE EQUILIBRIO Y DE TIERRA.

11.- OM:

SÍMBOLO DE RE- CONEXIÓN A LA FUENTE DESDE EL CHAKRA CORAZÓN.

SIMBOLOS DE REIKI KARUNA

12.-ZONAR:

SÍMBOLO DE APERTURA DE CIRUGÍA ESPIRITUAL.

13.-HALU:

SÍMBOLO DE CIERRE DE CIRUGÍA ESPIRITUAL.

14.-HART:

SÍMBOLO DEL AMOR INCONDICIONAL

15.- RAMA:

SÍMBOLO DE CONEXIÓN A TIERRA DESDE EL CORAZÓN.

16.-GNOSA:

SÍMBOLO DE LA OMNISCENCIA. INTELIGENCIA ABSTRACTA

17.- KRIYA:

SÍMBOLO PARA MOVILIZAR LA ENERGÍA DENSA.

18.-IAVA:

SÍMBOLO DEL DESCENSO DEL ESPIRITU SOBRE LA MATERIA. BAUTISMO.

19.-SHANTI:

SÍMBOLO DE PAZ Y COMPRENSIÓN MENTAL. INTELIGENCIA CONCRETA.

20.-HOSANA:

SÍMBOLO DEL ÉXTASIS Y DE LA CONFIANZA EN LA VIDA.

21.-TUMO:

SÍMBOLO DE APERTURA DE CHARKAS TRANSPERSONALES, LOS REGISTROS AKÁSICOS.

22.-MOSES:

SÍMBOLO QUE UNIFICA SACRO Y TERCER OJO.

23.-SWASTIKA:

SÍMBOLO DEL CAMBIO.

24.-MOTOR ZANON:

SÍMBOLO PARA REFORZAR EL SISTEMA INMUNE.

25.-GANESA:

SÍMBOLO PARA LA SABIDURÍA COTIDIANA Y PRÁCTICA.

26.-NANAK:

SÍMBOLO DE PUREZA Y DIVINIDAD.

27.-LUZ BLANCA:

SÍMBOLO DE LA FORTALEZA QUE GENERA EL EQUILIBRIO.

VED GANA:

PURIFICACIÓN DEL CHAKRA DEL CORAZÓN TRANSPERSONAL

SHEREE VISHNU:

PERSEVERANCIA

SHIVOAM:

FUERZA GENERATIVA

HOR:

LA APERTURA DE LOS CHAKRAS SUPERIORES DESDE EL CORAZÓN

SIMBOLOS DE REIKI SHAMBHALA 2012

28: SATI:

SÍMBOLO PARA DESPERTAR LA ANDROGINIA EN EL NUEVO HOMBRE.

29.- ANESTESIA:

ANESTESIA ANTES DE APLICAR LA CIRUGÍA ESPIRITUAL.

30.- EL SIMBOLO DE LA ABUNDANCIA:

SÍMBOLO DE PLENITUD Y RIQUEZA MATERIAL.

31.- YOD:

SÍMBOLO DEL CONOCIMIENTO DE LO SAGRADO.

32.-MERKABA:

SÍMBOLO PARA VIAJAR A OTRAS DIMENSIONES

33.-MERKA FA KA LISH MA:

SÍMBOLO PARA MUTAR EL ADN Y EVOLUCIONAR COMO ESPECIE.

34.-HO KA OI LILI:

SÍMBOLO DE RENACIMIENTO.

37.- SATYAM:

SÍMBOLO DE LA VERDAD DE TU SER LIBRE DE KARMA.

38.- AMSUI:

SÍMBOLO DE LIMPIEZA DEL BAJO ASTRAL.

39.-PALM MASTER SYMBOL:

SÍMBOLO PARA LA ACEPTACIÓN DE LA MAESTRÍA DESDE LA HUMILDAD Y LA ALEGRÍA.

40- DAI KO MYO ATLANTE:

SÍMBOLO DE RECONEXIÓN ATLANTE Y ACTIVACIÓN DE DONES
LATENTES.

41.- LA FLOR DE LA VIDA:

SÍMBOLO PARA LA CREACIÓN DE LA VIDA.

42.-CIELO A TIERRA:

SÍMBOLO PARA ANCLAR LAS ENERGÍAS ESPIRITUALES A TIERRA Y
VIVIR SIN KARMA.

43.-GAIA:

SÍMBOLO DE CONEXIÓN A TIERRA.

SIMBOLOS DE REIKI EGIPCIO

44.-: CHO KU RET:

SÍMBOLO DE RE-CONEXIÓN CON LA ENERGÍA EGIPCIA.

45.- "FLOR ETERNA BRILLANTE DE ILUMINACIÓN":

SÍMBOLO PARA SER GUIADO DESDE EL AMOR INCONDICIONAL POR LOS MAESTROS
ASCENDIDOS O DE LOS GUÍAS.

**46.-"FACETAS VIVIENTES BRILLANTES ETERNAS DE SABIDURÍA COMPASIVA
ETERNA Y SANACIÓN":**

SÍMBOLO PARA DESBLOQUEARSE Y ENCONTRAR LA UNIDAD TRINA, LA
RESURECCIÓN".

47.-"AGUAS VIVIENTES BRILLANTES ETERNAS DE RA":

SÍMBOLO TANTRICO Y DE SUPERACIÓN DE LA DUALIDAD.

48.-: "EL CORAZÓN DE CRISTO":

SÍMBOLO PARA ACTIVAR Y EQUILIBRAR EL EGO, LA AUTOCONCIENCIA RACIONAL.

49.-: "EL CORAZÓN DE CRISTO TRANSPERSONAL":

SÍMBOLO PARA RECONECTAR EL EGO CON LA ENERGÍA DEL AMOR INCONDICIONAL.

50.-ANK:

ANCLAJE A TIERRA PARA CANALIZAR DESDE EL EQUILIBRIO.

1.-SIMBOLOS DE REIKI USUI.

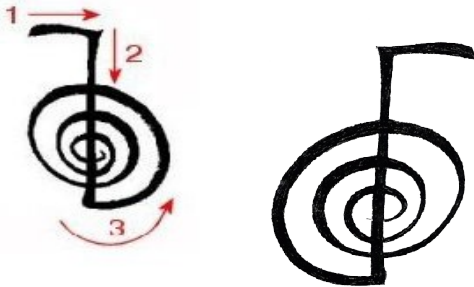

CKR LEVÓGIRO:
ABRO Y LIMPIO LOS CHAKRAS CKR
DEXTRÓGIRO:
ACTIVO TUS CHAKRAS

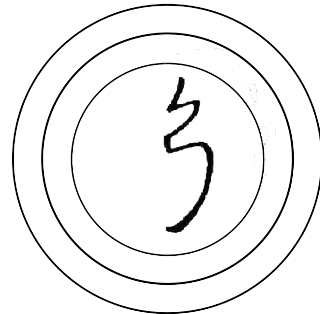

SE HE KI:
LIMPIO TUS CHAKRAS DEL KARMA CON
LA VIBRACIÓN



HSZSN:
SANACIÓN KÁRMICA A TRAVÉS DEL
VIAJE EN EL TIEMPO



KOO MYO:
EL HOMBRE QUE ACTIVA SU CORAZÓN DE
UN MUNDO CONDICIONADO Y LIMITADO
POR SUS MIEDOS SE LIBERA

SIMBOLOS DE REIKI USUI TIBETANO



**DAI KOO MYO:
CONECTO TUS CHAKRAS AL UNIVERSO.
RECUERDA QUIEN ERES, SOMOS SERES
MULTIDIMENSIONALES**

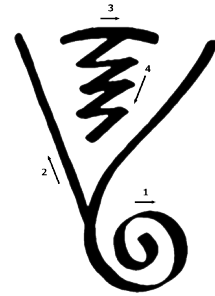

**DUMO KUNDALINI
DESCENDENTE Y ASCENDENTE:
ACTIVO EL SACRO, LA KUNDALINI.**



**KUNDALINI:
EQUILIBRO LA ENERGÍA DE TU CANAL
CENTRAL O SISTEMA DE CHAKRAS.**



**RAKU:
ABRO TU AURA, LA MAGNIFICO TE
LIBERO DEL MIEDO.**

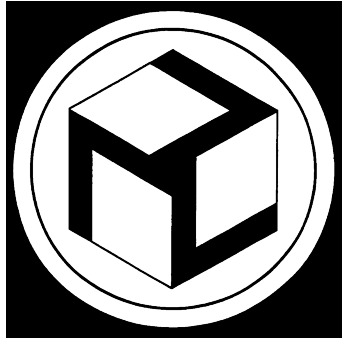

ANTAKARANA
**Unificación del cuerpo mental,
emocional y físico en Uno. Equilibrio.**

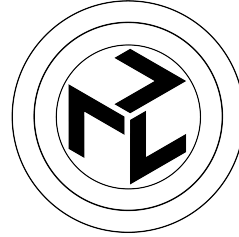

SUSTRAMA
Equilibra cuerpo emocional y mental.



OM
**CONEXIÓN A LA FUENTE DESDE EL
CHAKRA CORAZÓN.**

LOS SIMBOLOS DE REIKI KARUNA

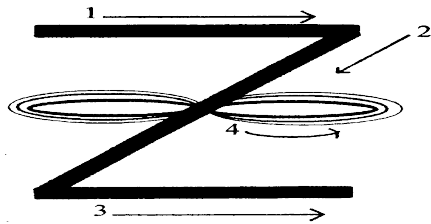

ZONAR:
APERTURA DE LOS CHAKRAS CON
CIRUGÍA ESPIRITUAL.

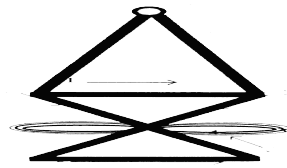

HALU:
ESTRUCTURO TUS CHAKRAS
DESPUES DE LA CIRUGÍA
ESPIRITUAL.

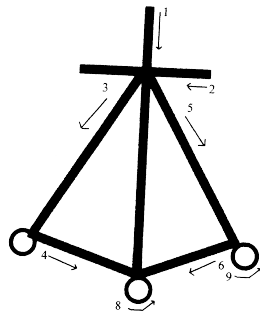

HART:
SUPERACIÓN DE LA DUALIDAD
DESDE AMOR INCONDICIONAL.

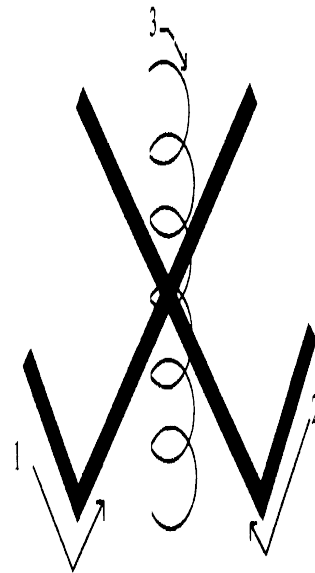

RAMA:
ANCLAJE Y CONEXIÓN A TIERRA
DESDE EL CORAZÓN.

1.-SIMBOLOS DE REIK MULTIDIMENSIONAL DE SHAMBHALA 2012

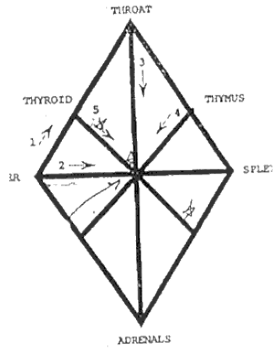

**ABUNDANCIA:
EL AMOR GENERA SITUACIONES DE
PLENITUD.**

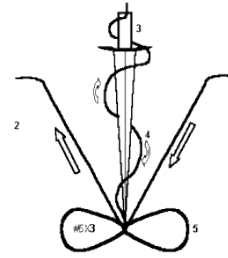

**SATYAN:
LA VERDAD DE TU SER.**

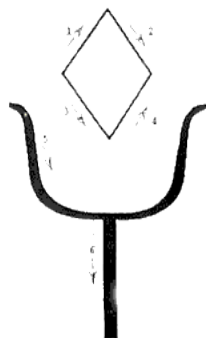

**YOD:
DIAMANTE DE LUZ. NUEVA ENERGÍA
ACUARIO.**

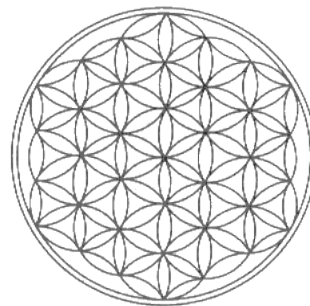

**LA FLOR DE LA VIDA:
LA CREACIÓN DE LA VIDA**

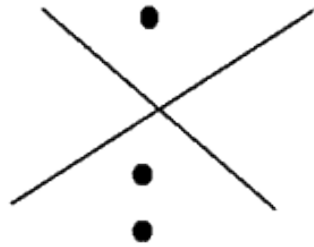

**HO KA HO LILIT:
LA EXALTACIÓN DEL SER DESDE LA
ALEGRÍA**

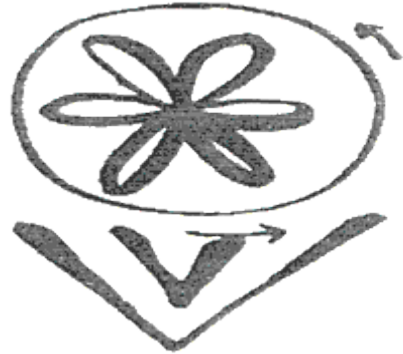

ANESTESIA

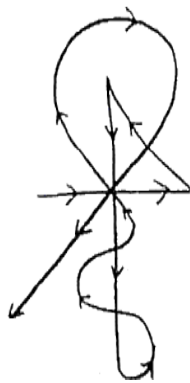

**MERKAFKALISMA:
ACTIVA EL ADN CON EL AMOR
INCONDICIONAL.**



**MERKABA:
VEHICULO DE LUZ MULTIDIMENSIONAL.**

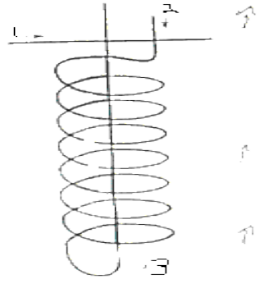

**CIELO-TIERRA:
ALINEACIÓN DE LA ESPALDA. ANCLAJE
CIELO Y TIERRA.**

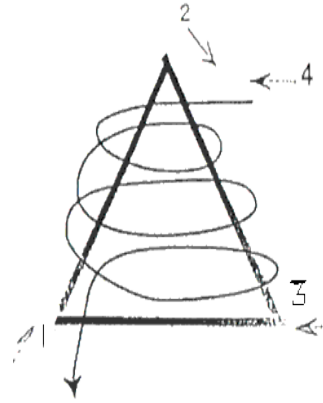

**GAIA:
ANCLAJE A TIERRA. ESTABILIZA LA
ENERGÍA.**



**EL SÍMBOLO DEL MAESTRO:
LA CONEXIÓN DESDE EL EQUILIBRIO Y
LA PLENITUD
A LA FUENTE DEL CUERPO ENERGÉTICO..**

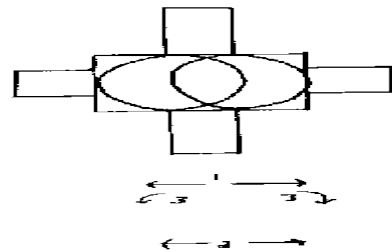

**SATI:
EQUILIBRIO DE LOS HEMISFERIOS.
ANDROGINIA.**



MOTOR ZANON:
LIMPIEZA DEL SISTEMA INMUNE.

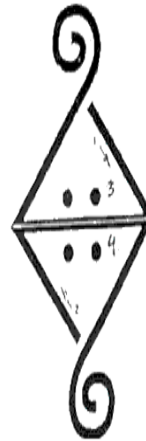

HOSANA:
UNIFICACIÓN EN EL CHAKRA
CORAZÓN DEL CHAKRA CORONA
Y DEL CHAKRA RAÍZ.



**A
AMSUI**
LIMPIEZA DEL BAJO ASTRAL, DE
NUESTRAS MEMORIAS DESDE EL
LADO OSUCRO



DAI KO MYO ATLANTE:
RECONEXION CON SHAMBJHALA.

